www.lombak.com

LOMBAK

51

SAYI: 2005-07 • TEMMUZ 2005
FİYATI: 2.50 YTL (2 500 000 TL.) KDV dahil

Sevgili Lombak okurları, editörden duygu ve hislerimi anlatabilecek ufak bi alan istediğimde parmağıyla burayı işaret etti. İşte ben de buraya duygu ve hislerimi yazıyorum. Duygu ve hislerim çok güzel.. Ve bana bu fırsatı tanıyan editöre teşekkürü bir borç bilirim... Herşey gönlünüzce olsun. Sıcaklara dikkat...

Elektrik faturasını yanlışlıkla sular idaresine yatırıldığı için damlatan prizler..
Çakmak diye cebe atılıp kaybolan fil....
Filin yerine kullanılan çakmak
ŞAH!
Anne mutfaklarını anımsatıran kedili kitsch tepsimiz
Adamlar kasaları bırakıp taşınmışlar
LOMBAKİSTAN
Alfabetik zıraynan....
Alpay
Andaç
Baadır
Emrah
Ender
Ersin
Gökhan
Göxel
Hakan
Memo
Oky
Rıza
Kamuran'ın kartondan yaptığı devasa vibratör. (Vibratöre doğru konuşun lütfen, yazıyo üstünde)
Golf sopası ve gatana, dergiyi olası saldırılara garşı savunma amaçlı hazır ve nazırdır.
Derginin antik tahta kapısının üstündeki, çevirmeli, çıngırak zili..
Kocakafalı olduğu için sinsi gibi gözlerden uzak yaşayan adam posteri.. (made in Tribal)
Bi Çizerin üç günsabahlama sonrası, donunu ve çoraplarını değiştirip, pislerini koyduğu poşet.. bi nevi tıbbi atık..
ofise ilk taşınıldığında önceki kiracılardan kalan golf zopası
Bu takunya da hemen golf zopasının yanında duruyodu... Kimdi bu herifler?
Tarama ucu kireçlenmelerine karşı kalgon bulunduruluru...
ADSL internetten
sabaha kadar porno indiren laptop..
Liv Taylor saati

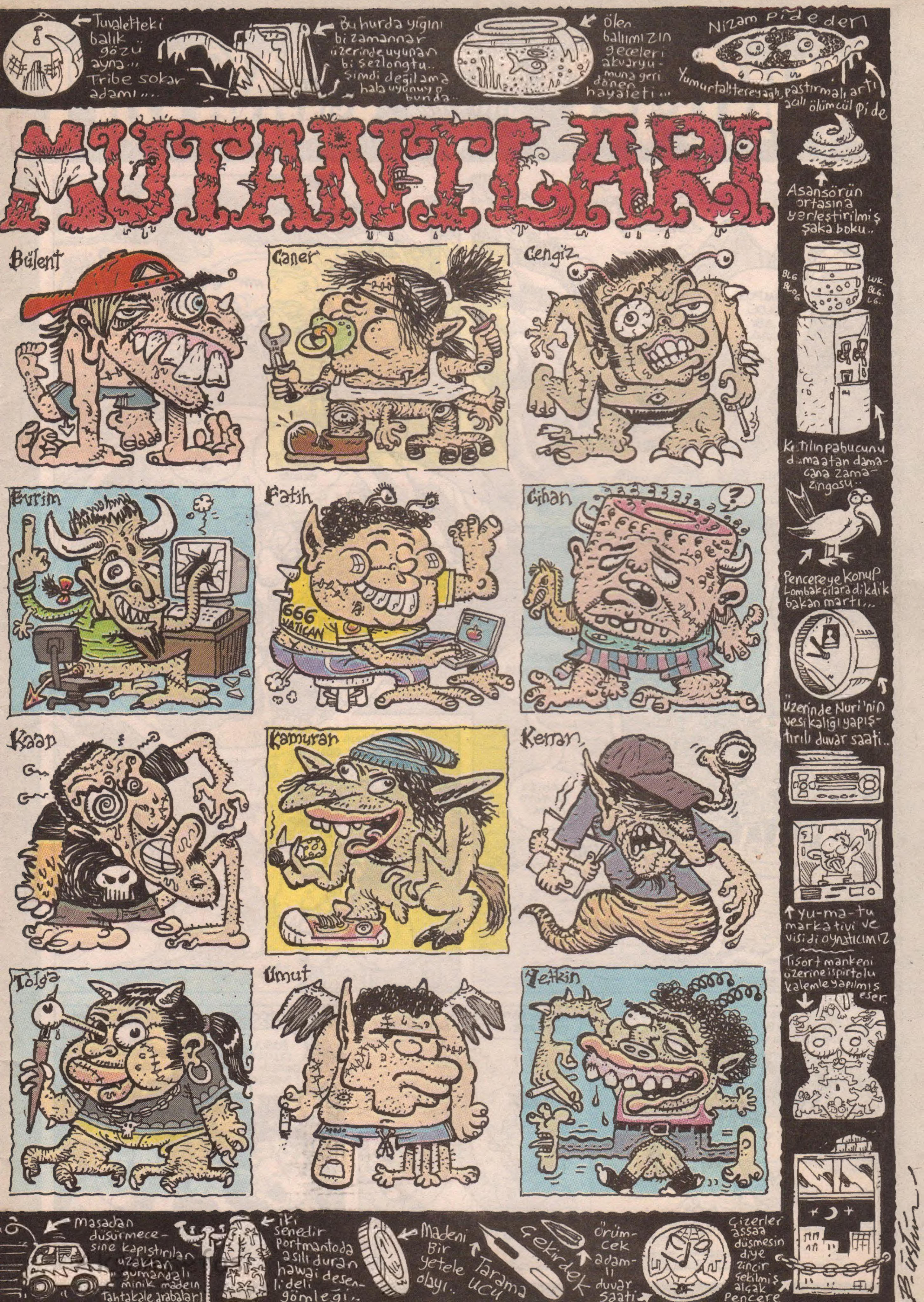
Tuvaletteki balık gözü ayna... Tribe sokar adamı...
Bu hurda yığını bi zamannar üzerinde uyunan bi şezlongtu.. Şimdi değil ama hala uyunuyo bunda..
Ölen balıımızın geceleri akvaryumuna geri dönen hayaleti...
Nizam Pideden
Yumurtalı, tereyağlı, pastırmalı artı acılı ölümcül pide
MUTANTLARI
Asansörün ortasına yerleştirilmiş şaka boku..
BLG BLOG
LUK.. BLG. LG..
Ketılın pabucunu damaatan damacana zamazingosu..
Pencereye konup Lombakçılara dikdik bakan martı...
Üzerinde Nuri'nin vesikalığı yapıştırılı duvar saati..
Yu-ma-tu marka tivi ve visidi oynatıcımız
Tişort mankeni üzerine ispirtolu kalemle yapılmış eser.
Bülent
Caner
Cengiz
Evrim
Fatih
666 VATİCAN
Cihan
Kaan
Kamuran
Kenan
Tolga
Umut
Yetkin
Masadan düşürmecesine kapıştırılan uzaktan gumandalı minik madein Tahtakale arabaları
İki senedir portmantoda asılı duran hawai desenli deli gömleği..
Madeni Bir yetele olayı..
Tarama ucu
Çekirdek
Örümcek adamlı duvar saati
Çizerler aşşaa düşmesin diye zincir çekilmiş alçak pencere
B. Üstün

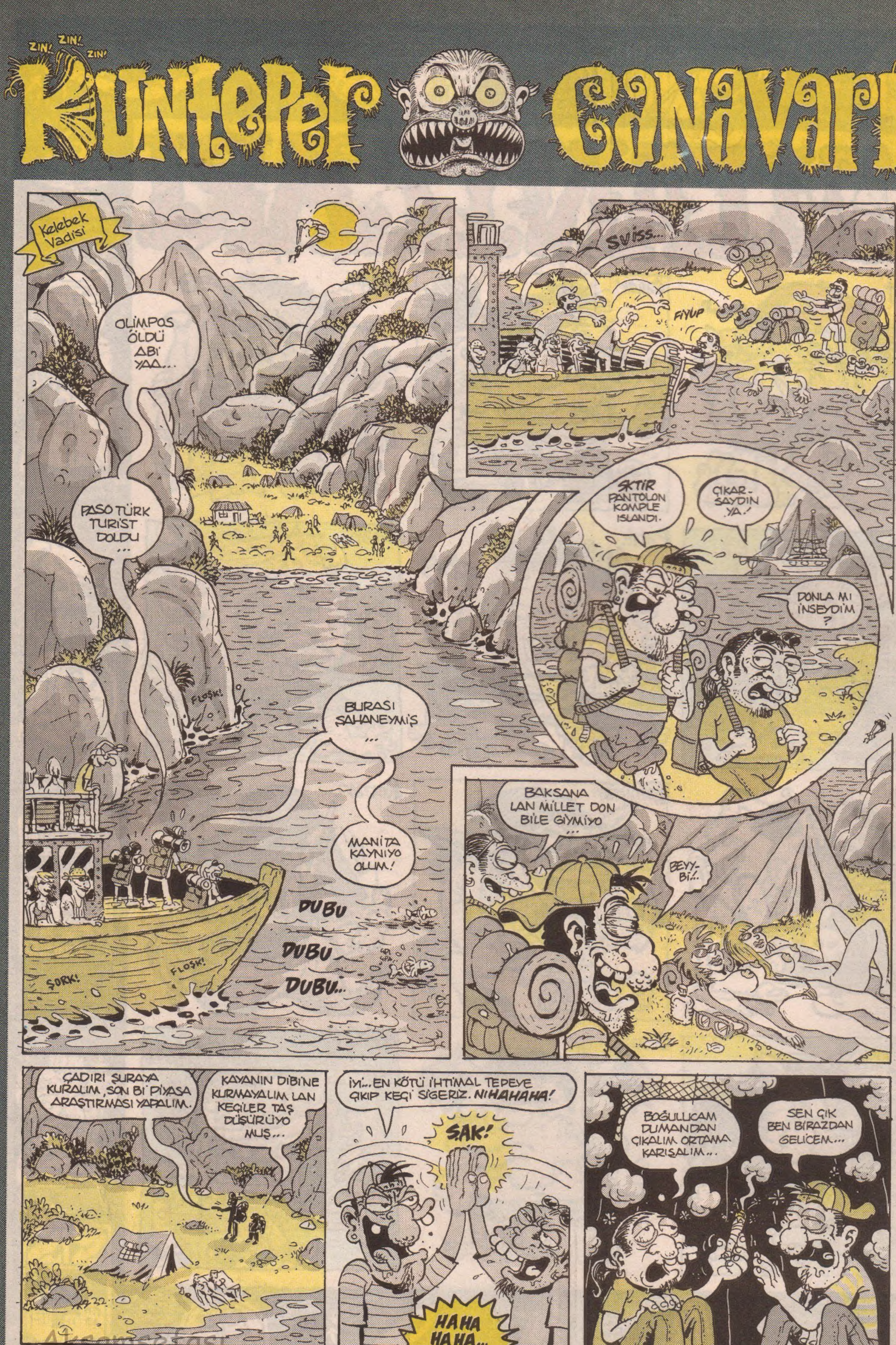

Akşamsefası

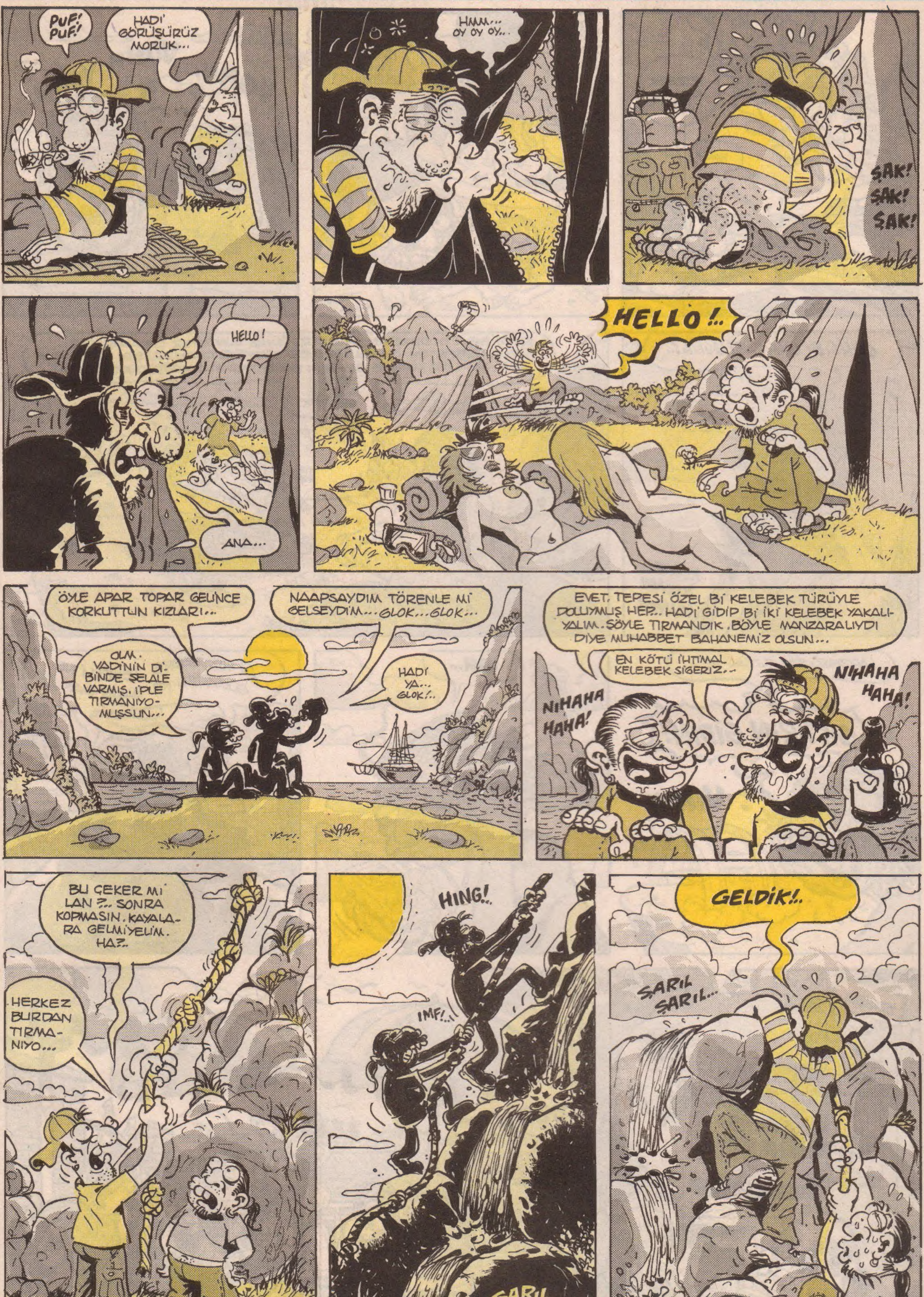

PUF! PUF!
HADİ GÖRÜŞÜRÜZ MORUK...
HMM... OY OY OY..
ŞAK! ŞAK! ŞAK!
HELLO!
ANA...
HELLO!..
ÖYLE APAR TOPAR GELİNCE KORKUTTUN KIZLARI...
NAAPSAYDIM TÖRENLE Mİ GELSEYDİM... GLOK... GLOK...
OLM. VADİNİN DİBİNDE ŞELALE VARMIŞ. İPLE TIRMANIYOMUŞSUN...
HADİ YA... GLOK!..
EVET. TEPESİ ÖZEL Bİ KELEBEK TÜRÜYLE DOLUYMUŞ HEP.. HADİ GİDİP Bİ İKİ KELEBEK YAKALIYALIM. ŞÖYLE TIRMANDIK. BÖYLE MANZARALIYDI DİYE MUHABBET BAHANEMİZ OLSUN...
EN KÖTÜ İHTİMAL KELEBEK SİGERİZ..
NIHAHA HAHA!
NIHAHA HAHA!
BU ÇEKER Mİ LAN?.. SONRA KOPMASIN. KAYALARA GELMİYELİM. HA?..
HERKEZ BURDAN TIRMANIYO...
HING!..
IMF!..
ŞARIL ŞARIL
GELDİK!..
ŞARIL ŞARIL...
UMP!

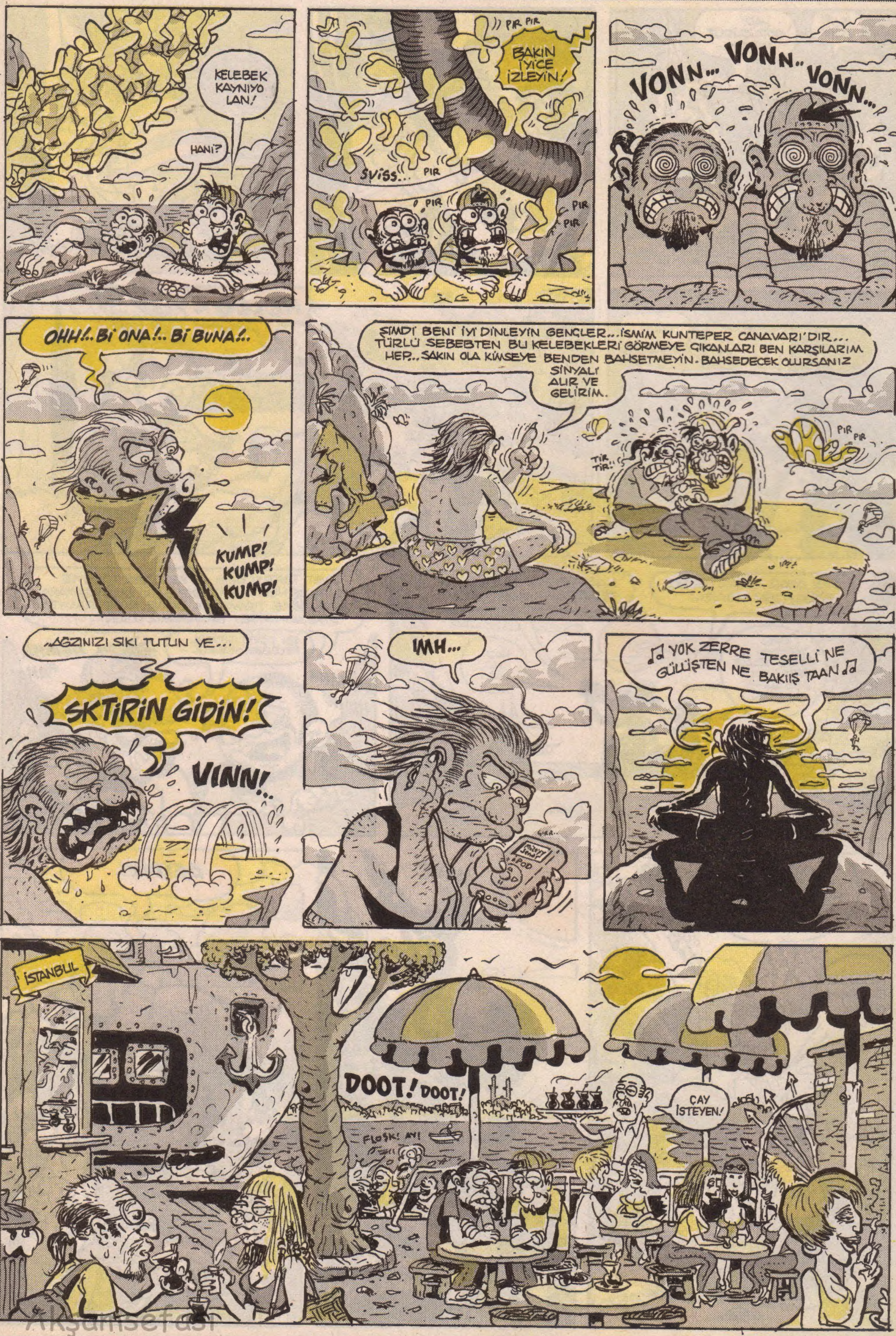

Akşamsefası

Akşamsefası

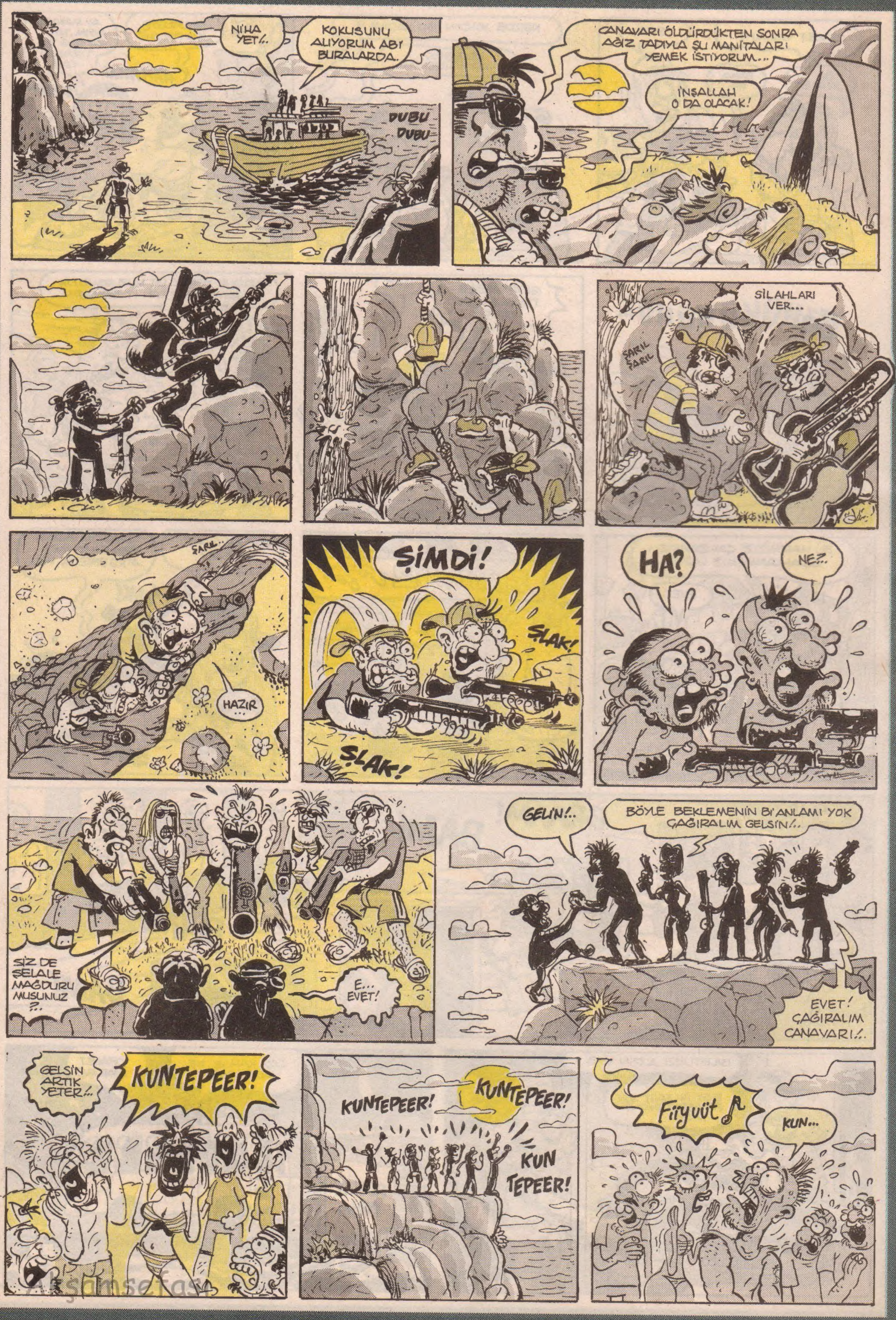
NİHA YET!..
KOKUSUNU ALIYORUM ABİ BURALARDA.
DUBU DUBU
CANAVARI ÖLDÜRDÜKTEN SONRA AĞIZ TADIYLA ŞU MANİTALARI YEMEK İSTİYORUM...
İNŞALLAH O DA OLACAK!
SARIL SARIL
SİLAHLARI VER...
HAZIR...
ŞİMDİ!
ŞLAK!
ŞLAK!
HA?
NE?..
SİZ DE ŞELALE MAĞDURU MUSUNUZ?!..
E... EVET!
GELİN!..
BÖYLE BEKLEMENİN Bİ' ANLAMI YOK ÇAĞIRALIM GELSİN!..
EVET! ÇAĞIRALIM CANAVARI!..
GELSİN ARTIK YETER!..
KUNTEPEER!
KUNTEPEER!
KUNTEPEER!
KUN TEPEER!
Firyuut
KUN...

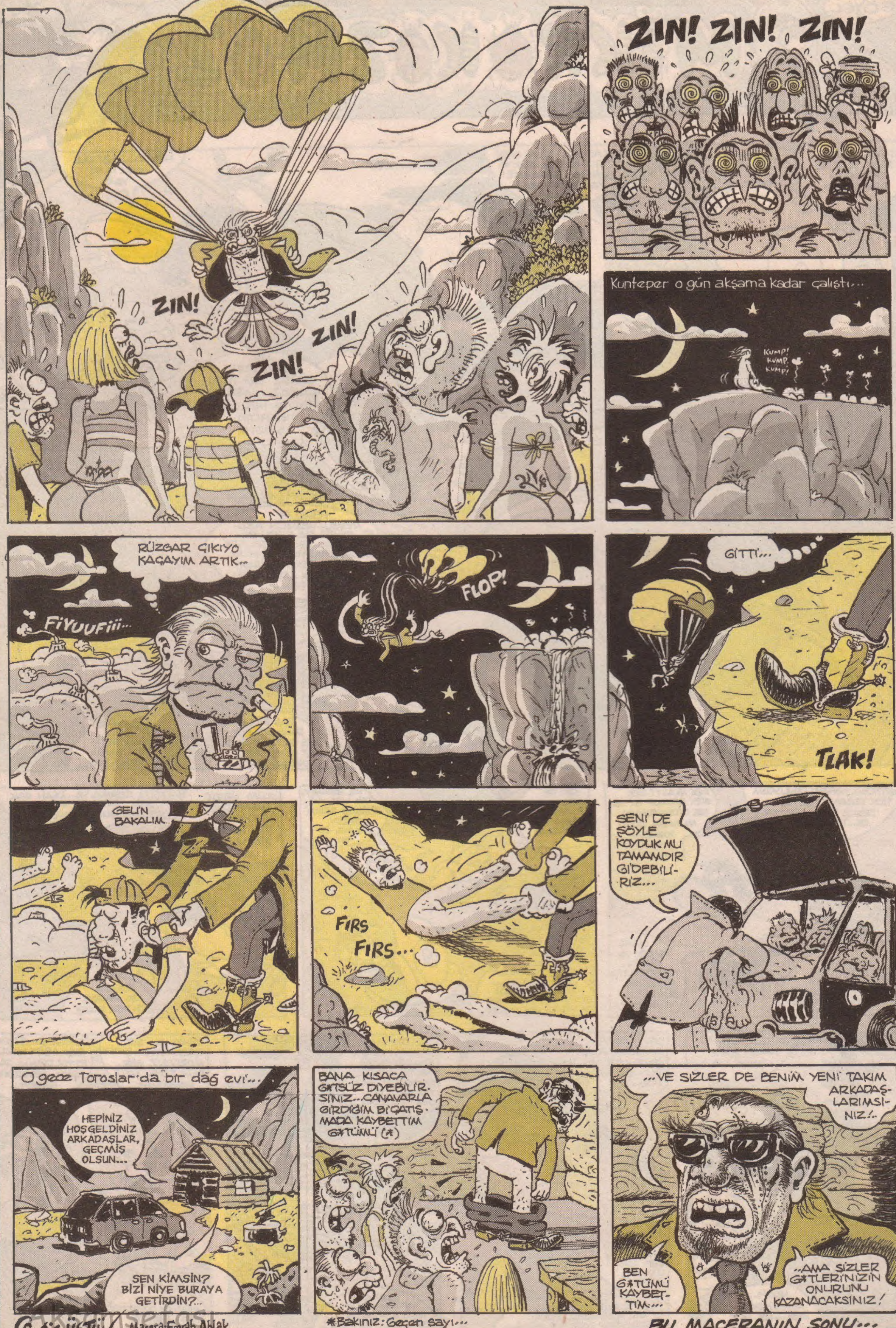

Cengiz Üstün. Macera: Emrah Ablak.

*Bakınız: Geçen sayı...

BU MACERANIN SONU...

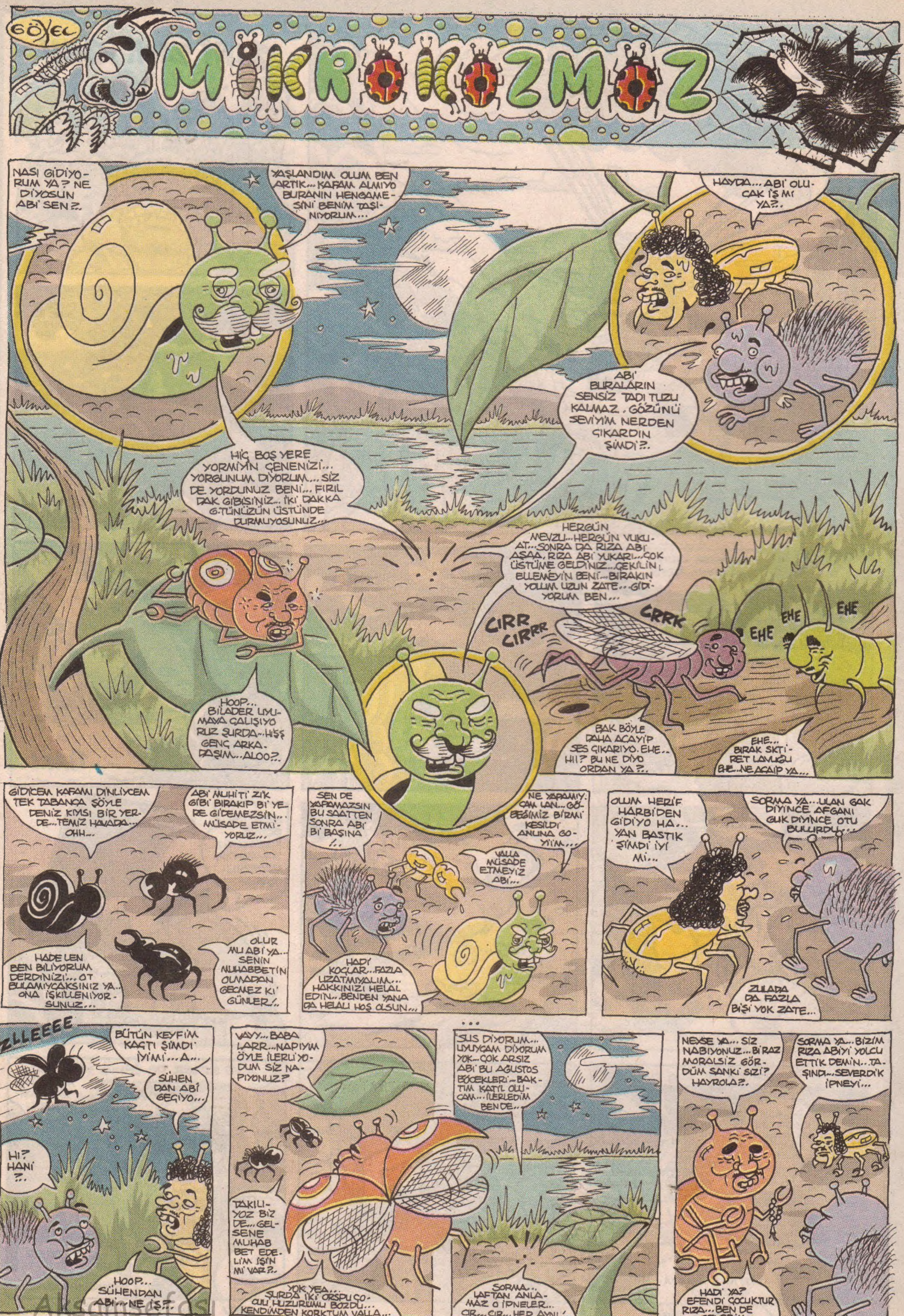
GÖYEL
MİKROKOZMOZ
NASI GİDİYORUM YA? NE DİYOSUN ABİ SEN?..
YAŞLANDIM OLUM BEN ARTIK... KAFAM ALMIYO BURANIN HENGAMESİNİ BENİM TAŞINIYORUM...
HAYDA... ABİ OLUCAK İŞ MI YA?..
ABİ BURALARIN SENSİZ TADI TUZU KALMAZ. GÖZÜNÜ SEVİYİM NERDEN ÇIKARDIN ŞİMDİ?..
HİÇ BOŞ YERE YORMİYİN ÇENENİZİ... YORGUNUM DİYORUM... SİZ DE YORDUNUZ BENİ... FIRIL DAK GİBİSİNİZ... İKİ DAKKA G.TÜNÜZÜN ÜSTÜNDE DURMUYOSUNUZ...
HERGÜN MEVZU... HERGÜN VUKUAT... SONRA DA RIZA ABİ AŞAA, RIZA ABİ YUKARI... ÇOK ÜSTÜME GELDİNİZ... ÇEKİLİN ELLEMEYİN BENİ... BIRAKIN YOLUM UZUN ZATE... GİDİYORUM BEN...
CIRR CIRRR
CRRK
EHE EHE EHE
HOOP... BİLADER UYUMAYA ÇALIŞIYORUZ ŞURDA... HİŞŞ GENÇ ARKADAŞIM... ALOO?..
BAK BÖYLE DAHA ACAYİP SES ÇIKARIYO. EHE.. HII? BU NE DİYO ORDAN YA?..
EHE... BIRAK SKTİRET LAVUĞU EHE.. NE ACAİP YA...
GİDİCEM KAFAMI DİNLİYCEM TEK TABANCA ŞÖYLE DENİZ KIYISI BİR YERDE... TEMİZ HAVADA... OHH...
ABİ MUHİTİ ZİK GİBİ BIRAKIP Bİ YERE GİDEMEZSİN... MÜSADE ETMİYORUZ...
HADE LEN BEN BİLİYORUM DERDİNİZİ... OT BULAMIYCAKSINIZ YA.. ONA İŞKİLLENİYORSUNUZ...
OLUR MU ABİ YA... SENİN MUHABBETİN OLMADAN GEÇMEZ Kİ GÜNLER!..
SEN DE YAPAMAZSIN BU SAATTEN SONRA ABİ Bİ BAŞINA !..
NE YAPAMIYCAM LAN... GÖBEĞİMİZ BİRMİ KESİLDİ ANLINA GOYİM...
VALLA MÜSADE ETMEYİZ ABİ...
HADİ KOÇLAR... FAZLA UZATMIYALIM... HAKKINIZI HELAL EDİN... BENDEN YANA DA HELALI HOŞ OLSUN...
OLUM HERİF HARBİDEN GİDİYO HA... YAN BASTIK ŞİMDİ İYİ Mİ...
SORMA YA... ULAN GAK DİYİNCE AFGANI GUK DİYİNCE OTU BULURDU...
ZULADA DA FAZLA Bİşİ YOK ZATE...
VZLLEEEE
BÜTÜN KEYFİM KAÇTI ŞİMDİ İYİ Mİ... A...
SÜHENDAN ABİ GEÇİYO...
HI? HANİ ?..
HOOP... SÜHENDAN ABİ... NE İŞ?..
...
VAYY... BABALARR... NAPIYIM ÖYLE İLERLİYODUM SİZ NAPIYONUZ?
TAKILIYOZ BİZ DE... GELSENE MUHABBET EDELİM İŞİN Mİ VAR?..
YOK YEA... ŞURDA İKİ ORSPU ÇOCUU HUZURUMU BOZDU... KENDİMDEN KORKTUM VALLA...
SUS DİYORUM... UYUYCAM DİYORUM YOK... ÇOK ARSIZ ABİ BU AĞUSTOS BÖCEKLERİ... BAKTIM KATİL OLUCAM... İLERLEDİM BEN DE...
SORMA... LAFTAN ANLAMAZ O İPNELER... CIR... CIR... HEP AYNI!..
NEYSE YA... SİZ NABIYONUZ... BİRAZ MORALSİZ GÖRDÜM SANKİ SİZİ? HAYROLA?..
SORMA YA... BİZİM RIZA ABİYİ YOLCU ETTİK DEMİN... TAŞINDI... SEVERDİK İPNEYİ...
HADİ YA? EFENDİ ÇOCUKTUR RIZA... BEN DE SEVERİM...

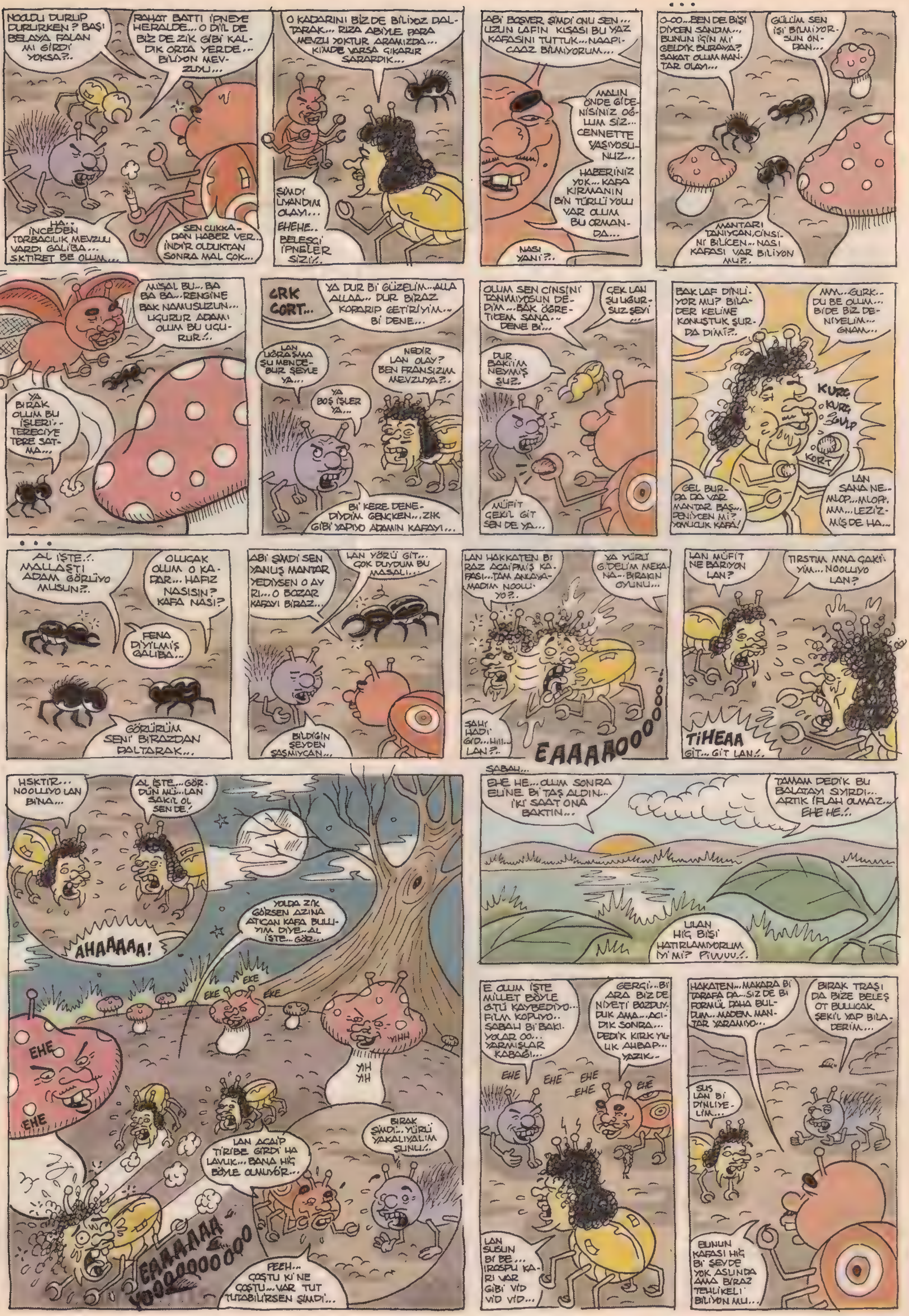
NOOLDU DURUP DURURKEN? BAŞI BELAYA FALAN MI GİRDİ YOKSA?..
RAHAT BATTI İPNEYE HERALDE... O Dİ'L DE BİZ DE ZİK GİBİ KALDIK ORTA YERDE... BİLİYON MEVZUYU...
HA.. İNCEDEN TORBACILIK MEVZULU VARDI GALİBA... SKTİRET BE OLUM...
SEN CUKKADAN HABER VER.. İNDİR OLDUKTAN SONRA MAL ÇOK...
O KADARINI BİZ DE BİLİYOZ DALTARAK... RIZA ABİYLE PARA MEVZU YOKTUR ARAMIZDA... KİMDE VARSA ÇIKARIR SARARDIK...
ŞİMDİ UYANDIM OLAYI... EHEHE.. BELEŞÇİ İPNELER SİZİ..
ABİ BOŞVER ŞİMDİ ONU SEN... UZUN LAFIN KISASI BU YAZ KAFASINI TUTTUK... NAAPICAAZ BİLMİYORUM...
MALIN ÖNDE GİDENİSİNİZ OĞLUM SİZ... CENNETTE YAŞIYOSUNUZ...
HABERİNİZ YOK... KAFA KIRMANIN BİN TÜRLÜ YOLU VAR OLUM BU ORMANDA...
NASI YANİ?..
O-OO... BEN DE BİŞİ DİYCEN SANDIM... BUNUN İÇİN Mİ GELDİK BURAYA? SAKAT OLUM MANTAR OLAYI...
GÜLÜM SEN İŞİ BİLMİYORSUN ONDAN...
MANTARI TANIYCAN, CİNSİNİ BİLİCEN.. NASI KAFASI VAR BİLİYON MU?.
MİSAL BU.. BA BA BA... RENGİNE BAK NAMUSUZUN... UĞURUR ADAMI OLUM BU UĞURUR..
YA BIRAK OLUM BU İŞLERİ.. TEREÇİYE TERE SATMA...
CRK CORT...
YA DUR Bİ GÜZELİM... ALLA ALLAA... DUR BİRAZ KOPARIP GETİRİYİM... Bİ DENE...
LAN UĞRAŞMA ŞU MENDEBUR ŞEYLE YA...
NEDİR LAN OLAY? BEN FRANSIZIM MEVZUYA?..
YA BOŞ İŞLER YA...
Bİ KERE DENE.. DİYDİM GENÇKEN... ZIK GİBİ YAPIYO ADAMIN KAFAYI...
OLUM SEN CİNSİNİ TANIMIYOSUN DEDİM... BAK ÖĞRETİCEM SANA.. DENE Bİ...
ÇEK LAN ŞU UĞURSUZ ŞEYİ...
DUR, BAKIİM NEYMİŞ ŞUZ.
MÜFİT ÇEKİL GİT SEN DE YA...
BAK LAF DİNLİYOR MU? BİLADER KELİME KONUŞTUK ŞURDA DİMİ?..
MM... GURKDU BE OLUM... BİDE BİZ DENİYELİM... GNAM...
KURG KURG ŞGULP KORT
GEL BURDA DA VAR MANTAR BAŞ... DENİYCEN Mİ? YAVUCUK KAFA!
LAN SANA NE... MLOP... MLOP.. MM... LEZİZMİŞ DE HA...
AL İŞTE.. MALLAŞTI ADAM GÖRLÜYO MUSUN?.
OLUCAK OLUM O KADAR... HAFIZ NASISIN? KAFA NASI?
FENA DİYİLMİŞ GALİBA...
GÖRÜRÜM SENİ BİRAZDAN DALTARAK...
ABİ ŞİMDİ SEN YANLIŞ MANTAR YEDİYSEN O AY RI... O BOZAR KAFAYI BİRAZ...
LAN YÖRÜ GİT... ÇOK DUYDUM BU MASALI...
BİLDİĞİN ŞEYDEN ŞAŞMIYCAN...
LAN HAKKATEN Bİ RAZ ACAİPMİŞ KAFASI... TAM ANLAYAMADIM NOOLUYO?..
YA YÜRÜ GİDELİM MEKANA... BIRAKIN OYUNU...
SAHİ HADİ GİD... HII.. LAN?..
EAAAAROOOOO!
LAN MÜFİT NE BARIYON LAN?
TIRSTIM MNA ÇAKİYİM... NOOLUYO LAN?
TİHEAA
GİT... GİT LAN..
HSKTIR... NOOLUYO LAN BİNA...
AL İŞTE... GÖRDÜN MÜ... LAN SAKİL OL SEN DE.
AHAAAAA!
YOLDA ZIK GÖRSEN AZINA ATICAN KAFA BULUYIM DİYE... AL İŞTE... GÖR...
EKE EKE EKE
EHE EHE
YIHH YIH YIH
LAN ACAİP TİRİBE GİRDİ HA LAVUK... BANA HİÇ BÖYLE OLMUYOR...
BIRAK ŞİMDİ.. YÜRÜ YAKALIYALIM ŞUNU..
EAAAAAAA YOOOOOOOOOO
PEEH... COŞTU Kİ NE COŞTU... VAR TUT TUTABİLİRSEN ŞİMDİ...
SABAH...
EHE HE... OLUM SONRA ELİNE Bİ TAŞ ALDIN... İKİ SAAT ONA BAKTIN...
TAMAM DEDİK BU BALATAYI SIYIRDI... ARTIK İFLAH OLMAZ... EHE HE..
ULAN HİÇ BİŞİ HATIRLAMIYORUM İYİ Mİ? PİVUUU..
E OLUM İŞTE MİLLET BÖYLE GÖTÜ KAYBEDİYO.. FİLM KOPUYO.. SABAH Bİ BAKI. YOLAR OO... YARMIŞLAR KABAĞI...
GERÇİ... Bİ ARA BİZ DE NİYETİ BOZDUYDUK AMA... ACIDIK SONRA... DEDİK KIRK YILLIK AHBAP... YAZIK..
EHE EHE EHE EHE EHE
LAN SUSUN Bİ BE... IROSPU KARI VAR GİBİ VID VID VID...
HAKATEN... MAKARA Bİ TARAFA DA... SİZ DE Bİ FORMÜL DAHA BULDUM... MADEM MANTAR YARAMIYO...
BIRAK TRAŞI DA BİZE BELEŞ OT BULUCAK ŞEKİL YAP BİLADERİM...
SUS LAN Bİ DİNLİYELİM...
BUNUN KAFASI HİÇ Bİ ŞEY DE YOK ASLINDA AMA BİRAZ TEHLİKELİ BİLİYON MU...

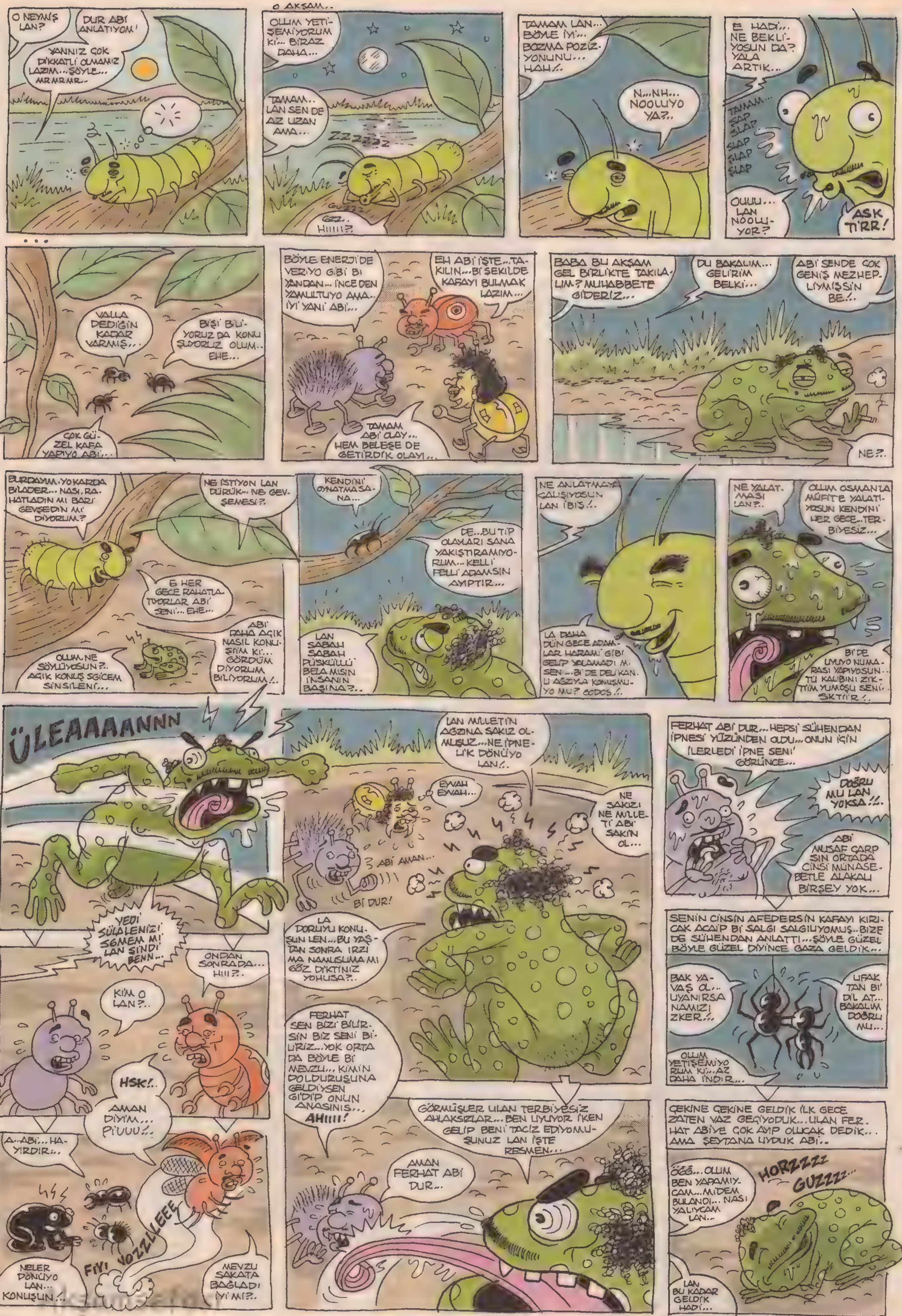
O NEYMİŞ LAN?
DUR ABİ ANLATIYOM'
YANNIZ ÇOK DİKKATLİ OLMAMIZ LAZIM...ŞÖYLE... MRMRMR..
O AKŞAM..
OLUM YETİŞEMİYORUM Kİ... BİRAZ DAHA...
TAMAM.. LAN SEN DE AZ UZAN AMA...
ZZZZZZ
GUZZZ
GZZ.. HIIII?.
TAMAM LAN... BÖYLE İYİ... BOZMA POZİZYONUNU... HAH!..
N...NH... NOOLUYO YAZ..
E HADİ... NE BEKLİYOSUN DA? YALA ARTIK...
TAMAM... ŞAP ŞLAP ŞLAP ŞLAP ŞLAP
OUUU... LAN NOOLUYOR?
ASK TİRR!
...
VALLA DEDİĞİN KADAR VARMIŞ...
BİŞİ BİLİYORUZ DA KONUŞUYORUZ OLUM.. EHE...
ÇOK GÜZEL KAFA YAPIYO ABİ...
BÖYLE ENERJİ DE VERİYO GİBİ BI YANDAN... İNCEDEN YAMULTUYO AMA.. İYİ YANİ ABİ...
EH ABİ İŞTE...TAKILIN...Bİ ŞEKİLDE KAFAYI BULMAK LAZIM...
TAMAM ABİ OLAY... HEM BELEŞE DE GETİRDİK OLAYI...
BABA BU AKŞAM GEL BİRLİKTE TAKILALIM? MUHABBETE GİDERİZ...
BU BAKALIM... GELİRİM BELKİ...
ABİ SENDE ÇOK GENİŞ MEZHEPLİYMİŞSİN BE.!.
NE?..
BURDAYIM. YOKARDA BİLADER... NASI RAHATLADIN MI BARİ GEVŞEDİN Mİ DİYORUM?
NE İSTİYON LAN DÜRÜK... NE GEVŞEMESİ?.
E HER GECE RAHATLATIYORLAR ABİ SENİ... EHE...
OLUM NE SÖYLÜYOSUN?.. AÇIK KONUŞ SGİCEM SİNSİLENİ...
ABİ DAHA AÇIK NASIL KONUŞTIM Kİ... GÖRDÜM DİYORUM BİLİYORUM!.
KENDİNİ OYNATMASANA...
DE...BU TİP OLAYLARI SANA YAKIŞTIRAMIYORUM... KELLİ FELLİ ADAMSIN AYIPTIR...
LAN SABAH SABAH PÜSKÜLLÜ BELA MISIN İNSANIN BAŞINA?..
NE ANLATMAYA ÇALIŞIYOSUN LAN İBİŞ!.
LA DAHA DÜN GECE ADAMLAR HARAMİ GİBİ GELİP YALAMADI MI SENİ...Bİ DE DELİ KANLI AĞZIYLA KONUŞMUYO MU? SODOS!..
NE YALATMASI LAN?..
OLUM OSMANLA MÜFİTE YALATIYOSUN KENDİNİ HER GECE...TERBİYESİZ...
Bİ DE UYUYO NUMARASI YAPIYOSUN...TÜ KALIBINI ZIKTIĞIM YUMOŞU SENİ.. SKTİR!.
ÜLEAAAANNN
YEDİ SÜLALENİZİ SGMEM Mİ LAN ŞİNDİ BENN...
LAN MİLLETİN AĞZINA SAKIZ OLMUŞUZ...NE İPNELİK DÖNÜYO LAN!.
EYVAH EYVAH...
NE SAKIZI NE MİLLETİ ABİ SAKİN OL...
ABİ AMAN...
Bİ DUR!
LA DOĞRUYU KONUŞUN LEN...BU YAŞTAN SONRA IRZIMA NAMUSUMA MI GÖZ DİKTİNİZ YOHUSA?..
FERHAT SEN BİZİ BİLİRSİN BİZ SENİ BİLİRİZ...YOK ORTADA BÖYLE Bİ MEVZU... KİMİN DOLDURUŞUNA GELDİYSEN GİDİP ONUN ANASINIS... AHIIII!
FERHAT ABİ DUR...HEPSİ SÜHENDAN İPNESİ YÜZÜNDEN OLDU...ONUN İÇİN İLERLEDİ İPNE SENİ GÖRÜNCE...
DOĞRU MU LAN YOKSA!..
ABİ MUSAF ÇARPSIN ORTADA CİNSİ MÜNASEBETLE ALAKALI BİRŞEY YOK...
SENİN CİNSİN AFEDERSİN KAFAYI KIRICAK ACAİP Bİ SALGI SALGILIYOMUŞ..BİZE DE SÜHENDAN ANLATTI...ŞÖYLE GÜZEL BÖYLE GÜZEL DİYİNCE GAZA GELDİK...
BAK YAVAŞ OL.. UYANIRSA NAMIZI ZKER!..
UFAKTAN Bİ DİL AT... BAKALIM DOĞRU MU...
OLUM YETİŞEMİYORUM Kİ...AZ DAHA İNDİR...
ONDAN SONRADA... HIII?.
KİM O LAN?..
HSK!..
AMAN DİYİM... PİUUU!..
A...ABİ... HAYIRDIR...
FIYI VOZZLEEE
NELER DÖNÜYO LAN... KONUŞUN!.
MEVZU SAKATA BAĞLADI İYİ Mİ?.
GÖRMÜŞLER ULAN TERBİYESİZ AHLAKSIZLAR...BEN UYUYOR İKEN GELİP BENİ TACİZ EDİYOMUŞUNUZ LAN İŞTE RESMEN...
AMAN FERHAT ABİ DUR..
ÇEKİNE ÇEKİNE GELDİK İLK GECE ZATEN YAZ GEÇİYODUK...ULAN FERHAT ABİYE ÇOK AYIP OLUCAK DEDİK... AMA ŞEYTANA UYDUK ABİ..
ÖĞĞ... OLUM BEN YAPAMIYCAM...MİDEM BULANDI... NASI YALIYCAM LAN...
HORZZZZ GUZZZZ...
LAN BU KADAR GELDİK HADİ...

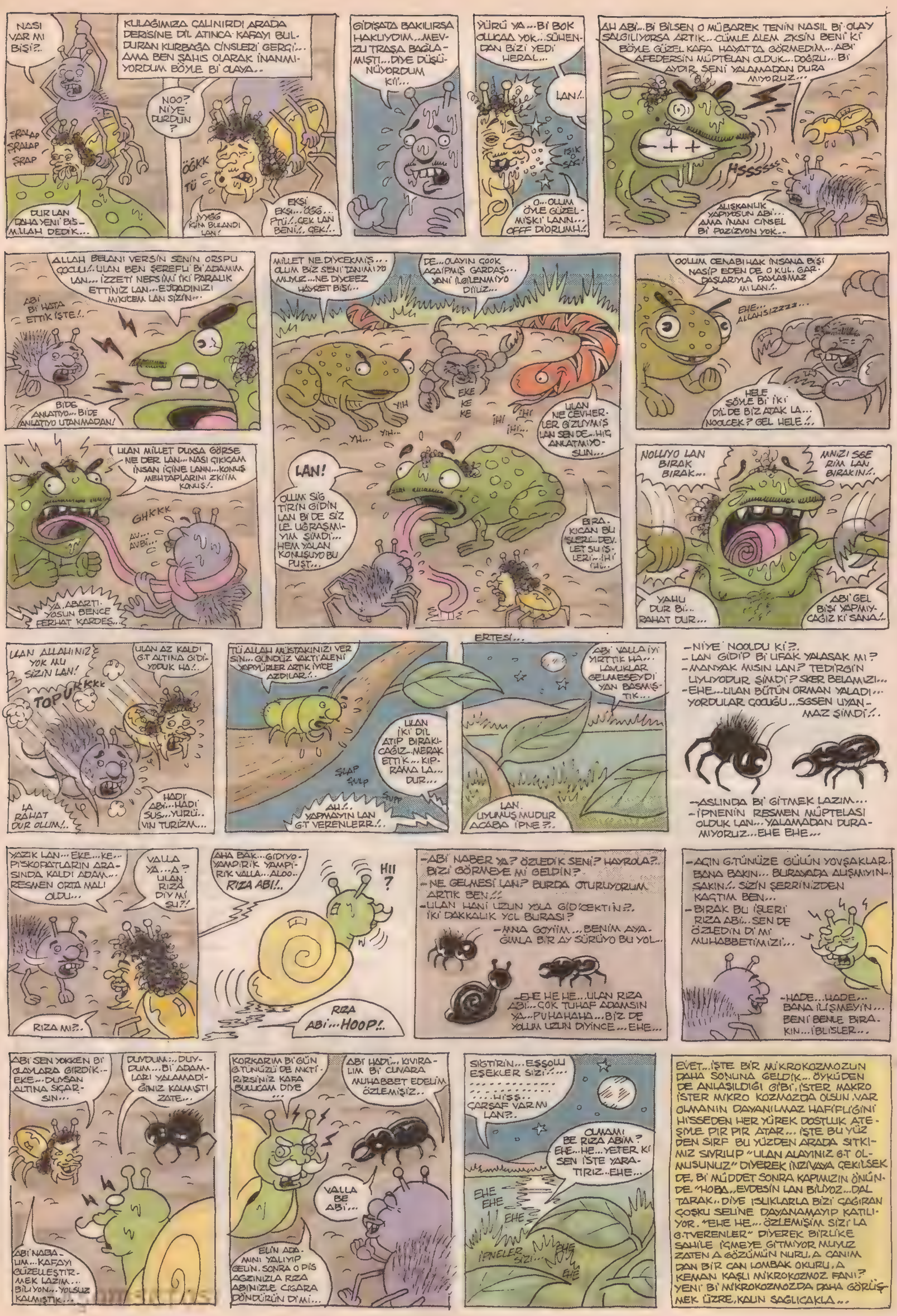

NASI VAR MI BİŞİ?..
KULAĞIMIZA ÇALINIRDI ARADA DERİSİNE DİL ATINCA KAFAYI BULDURAN KURBAĞA CİNSLERİ GERGİ... AMA BEN ŞAHSIS OLARAK İNANMIYORDUM BÖYLE Bİ OLAYA..
SRALAP SRALAP SRAP
DUR LAN DAHA YENİ BİSMİLLAH DEDİK...
NOO? NİYE DURDUN?
ÖĞKK TÜ
IYYGG İÇİM BULANDI LAN!
EKSİ EKŞİ... ÖĞG... PTÜ!.. ÇEK LAN BENİ!.. ÇEK!..
GİDİŞATA BAKILIRSA HAKLIYDIM... MEVZU TRAŞA BAĞLAMIŞTI... DİYE DÜŞÜNÜYORDUM Kİİ...
YÜRÜ YA... Bİ BOK OLUCAA YOK... SÜHENDAN BİZİ YEDİ HERAL...
LAN!..
IŞIK O SAĞ!
O... OLUM ÖYLE GÜZELMİŞKİ LANN... OFFF DİORUMH!..
AH ABİ... Bİ BİLSEN O MÜBAREK TENİN NASIL Bİ OLAY SALGILIYORSA ARTIK... CÜMLE ALEM ZKSİN BENİ Kİ BÖYLE GÜZEL KAFA HAYATTA GÖRMEDİM... ABİ AFEDERSİN MÜPTELAN OLDUK... DOĞRU... Bİ AYDIR SENİ YALAMADAN DURAMIYORUZ...
HSSSSSS
ALIŞKANLIK YAPIYOSUN ABİ... AMA İNAN CİNSEL Bİ POZİZYON YOK..
ALLAH BELANI VERSİN SENİN ORSPU ÇOCUU!.. ULAN BEN ŞEREFLİ Bİ ADAMIM LAN... İZZETİ NEFSİMİ İKİ PARALIK ETTİNİZ LAN... EJDADINIZI MİKİCEM LAN SİZİN...
ABİ Bİ HATA ETTİK İŞTE!..
BİDE ANLATIYO... BİDE ANLATIYO UTANMADAN!
MİLLET NE DİYCEKMİŞ... OLUM BİZ SENİ TANIMIYO MUYUZ... NE DİYCEEZ HAYRET BİŞİ...
DE... OLAYIN ÇOOK ACAİPMİŞ GARDAŞ... YANİ İLGİLENMİYO DİYİLİZ...
EKE KE KE
YIH
YH... YIH...
İHİ İHİ... İHİ
ULAN NE CEVHERLER GİZLİYMİŞ LAN SEN DE... HİÇ ANLATMIYOSUN...
OOLUM CENABIHAK İNSANA BİŞİ NASİP EDEN DE O KUL GARDAŞLARIYLA PAYLAŞMAZ MI LAN?..
EHE... ALLAHSIZZZZ...
HELE SÖYLE Bİ İKİ DİLDE BİZ ATAK LA... NOOLCEK? GEL HELE!..
ULAN MİLLET DUYSA GÖRSE NE DER LAN... NASI ÇIKICAM İNSAN İÇİNE LANN... KONUŞ MEHTAPLARINI ZKİİM KONUŞ!.
GHKKK
AV... AVBİ...
YA, ABARTIYOSUN BENCE FERHAT KARDEŞ...
LAN!
OLUM SİG TİRİN GİDİN LAN Bİ DE SİZ LE UĞRAŞMIYIM ŞİMDİ... HEM YALAN KONUŞUYO BU PUŞT...
BIRAKICAN BU İŞLERİ DEVLET SU İŞLERİ... İHİ İHİ...
NOLUYO LAN BIRAK BIRAK...
MNIZI SGE RİM LAN BIRAKIN!..
YAHU DUR Bİ.. RAHAT DUR...
ABİ GEL BİŞİ YAPMIYCAĞIZ Kİ SANA!..
LAN ALLAHINIZ YOK MU SİZİN LAN!
TOPURKKK
ULAN AZ KALDI G.T ALTINA GİDİYODUK HA!..
LA RAHAT DUR OLUM!..
HADİ ABİ... HADİ SUS... YÜRÜ.. VIN TURİZM...
TÜ ALLAH MÜSTAKİNİZİ VERSİN... GÜNDÜZ VAKTİ ALENİ YAPIYÜRLER ARTIK İYİCE AZDILAR!..
ULAN İKİ DİL ATIP BIRAKICAĞIZ MERAK ETTİK... KIPRAMA LA... DUR...
ŞLAP ŞULP
SUPP
AH!.. YAPMAYIN LAN G.T VERENLERR!..
ERTESİ...
ABİ VALLA İYİ YIRTTIK HA... LAVUKLAR GELMESEYDİ YAN BASMIŞTIK...
LAN. UYUMUŞ MUDUR ACABA İPNE?..
-NİYE NOOLDU Kİ?..
-LAN GİDİP Bİ UFAK YALASAK MI?
-MANYAK MISIN LAN? TEDİRGİN UYUYODUR ŞİMDİ? SKER BELAMIZI...
-EHE... ULAN BÜTÜN ORMAN YALADI YORDULAR ÇOCUĞU... SGSEN UYANMAZ ŞİMDİ!..
-ASLINDA Bİ GİTMEK LAZIM...
-İPNENİN RESMEN MÜPTELASI OLDUK LAN... YALAMADAN DURAMIYORUZ... EHE EHE...
YAZIK LAN... EKE... KE... PİSKOPATLARIN ARASINDA KALDI ADAM... RESMEN ORTA MALI OLDU...
VALLA YA... A? ULAN RIZA DİY Mİ ŞU?!
RIZA MI?..
AHA BAK... GİDİYO YAMPİRİK YAMPİRİK VALLA... ALOO... RIZA ABİ!..
HI! ?
RIZA ABİ... HOOP!..
-ABİ NABER YA? ÖZLEDİK SENİ? HAYROLA?.. BİZİ GÖRMEYE Mİ GELDİN?
-NE GELMESİ LAN? BURDA OTURUYORUM ARTIK BEN..!!
-ULAN HANİ UZUN YOLA GİDİCEKTİN?.. İKİ DAKKALIK YOL BURASI?
-MNA GOYİİM... BENİM AYAĞIMLA BİR AY SÜRÜYO BU YOL..
-EHE HE HE... ULAN RIZA ABİ... ÇOK TUHAF ADAMSIN YA... PUHAHAHA... BİZ DE YOLUM UZUN DİYİNCE... EHE...
-AÇIN G.TÜNÜZE GÜLÜN YOVŞAKLAR. BANA BAKIN... BURAYADA ALIŞMIYIN.. SAKIN!.. SİZİN ŞERRİNİZDEN KAÇTIM BEN...
-BIRAK BU İŞLERİ RIZA ABİ... SEN DE ÖZLEDİN Dİ Mİ MUHABBETİMİZİ...
-HADE... HADE... BANA İLİŞMEYİN... BENİ BENLE BIRAKIN... İBLİSLER...
ABİ SEN YOKKEN Bİ OLAYLARA GİRDİK.. EKE... DUYSAN ALTINA SIÇARSIN...
DUYDUM... DUYDUM... Bİ ADAMLARI YALAMADIĞINIZ KALMIŞTI ZATE...
ABİ NABALIM... KAFAYI GÜZELLEŞTİRMEK LAZIM... BİLİYON... YOLSUZ KALMIŞTIK...
KORKARIM Bİ GÜN G.TÜNÜZÜ DE MKTİRİRSİNİZ KAFA BULUCAM DİYE
ABİ HADİ... KIVIRALIM Bİ CUVARA MUHABBET EDELİM ÖZLEMİŞİZ..
VALLA BE ABİ...
ELİN ADAMINI YALIYIP GELİN. SONRA O PİS AGZINIZLA RIZA ABİNİZE CIGARA DÖNDÜRÜN Dİ Mİ...
SIGTİRİN... EŞŞOLU EŞEKLER SİZİ!...
.......HIŞŞ.. ÇARŞAF VAR MI LAN?..
OLMAMI BE RIZA ABİM? EHE... HE... YETER Kİ SEN İSTE YARATIRIZ.. EHE...
EHE EHE EHE
İPNELER SİZİ...
EHE EHE
EVET... İŞTE BİR MİKROKOZMOZUN DAHA SONUNA GELDİK... ÖYKÜDEN DE ANLAŞILDIĞI GİBİ, İSTER MAKRO İSTER MİKRO KOZMOZDA OLSUN VAR OLMANIN DAYANILMAZ HAFİFLİĞİNİ HİSSEDEN HER YÜREK DOSTLUK ATEŞİYLE PIR PIR ATAR... İŞTE BU YÜZDEN SIRF BU YÜZDEN ARADA SITKIMIZ SIYRILIP "ULAN ALAYINIZ G.T OLMUSUNUZ" DİYEREK İNZİVAYA ÇEKİLSEK DE, Bİ MÜDDET SONRA KAPIMIZIN ÖNÜNDE "HOBA... EVDESİN LAN BİLİYOZ... DALTARAK.." DİYE ISLIKLARLA BİZİ ÇAĞIRAN ÇOŞKU SELİNE DAYANAMAYIP KATILIYOR. "EHE HE... ÖZLEMİŞİM SİZİ LA G.TVERENLER" DİYEREK BİRLİKE SAHİLE İÇMEYE GİTMİYOR MUYUZ ZATEN A GÖZÜMÜN NURU, A CANIM DAN BİR CAN LOMBAK OKURU, A KEMAN KAŞLI MİKROKOZMOZ FANI? YENİ Bİ MİKROKOZMOZDA DAHA GÖRÜŞMEK ÜZRE, KALIN SAĞLICAKLA...

Akşamsefası

NE ZAMANDAN BERİ AYLARLA İNSANLARIN GÜÇLERİ BİR KATEGORİDE ÖLÇÜLÜYO ACABA...
GELİYO GELİYOO!.. KAFATASINDA KOCA Bİ ÇATLAK OLUŞACAK ONA GÖRE!
AHA İŞTE ŞU KOY GÜZEL... İKİ YAŞLI EMBESİLDEN BAŞKA KİMSE DE GÖZÜKMÜYOR. DENİZİ DE MİS GİBİ, KUMU DA ALTIN GİBİ, BU CENNETE İKİ AYAKLI BİR DE ÇÖPLÜK SOKUYORUZ AMA BELEDİYE BİŞEY DEMEZ İNŞALLAH...
ZATEN SENİN YÜZÜNDEN ADAM GİBİ BİR PLAJDA İNSANLARIN ARASINDA TATİL YAPAMAZ OLDUK ASİFTE!.. DENİZDE NE KADAR PİÇ, İPSİZ SAPSIZ HAYTA VAR TEPEMİZE ÜŞÜŞÜYO...
HAHAHA... ÇOK KOMİK!..
GÜLMEYİ KES, SALLANMA, TIRIVIRI ETME ERZAKLARI VE BİLUMUM TECHİZATI YERLEŞTİRİYOSUN KÜÇÜK HANIM, BUNCA YOLU SENİN İÇİN TEPTİK Bİ DE BİZİ BÖYLE ZAHMETLERE SOKMA...MARŞ MARŞ!
OH, GÜNEŞ DOĞA BEDENİM IŞIK GÖRSÜN SOYUN ERCÜ SOYUN!
YALLA BU KUYTU SAHİLİ BENİM İÇİN Mİ YOKSA SENİN ŞU AYGIR BEDENİN İÇİN Mİ SEÇTİK BEN PEK ANLAYAMADIM. MALUM KALABALIK PLAJDA EZİLEN BÜZÜLEN OLUR...
EFENDİM!. NE ÖTTÜNÜZ DUYAMADIM?.
YOK BİŞEY YOK BU GÜNKÜ DAYAK KONTENJANIMIZ DOLDU, BEN YUMRUK TÜKÜRÜK UÇAN TEKME VE RÖVOŞETALARINIZI YARIN ALIİM...

İSTANBUL MEYVE SEBZE HALİ'NE GİDİP KÜFECİLİK YAPSAYDIM EN AZINDAN EGZANTRİK Bİ TATİLİM OLURDU BU NE YAA!. O NE YAA!. ŞU NE YAA!.
HALÂ VIY VIY VIY NE KONUŞUYON CADALOZ... ŞU GÜNEŞ YAĞINI SIRTIMA SÜR BAKIİM, OTURMA ÖYLE BOŞ BOŞ, BİRAZ YARARLI OL, CEMİYETE KATIL HADİ!..
DUB
İYİCENE YAY, AÇIK VERME, ALANLAR KAPANSIN, ELİNİ DE ÇABUK TUT HIMBIL ÖĞLEN GÜNEŞİ GEÇİCEK... SÜRAT, HIZ KONDİSYON, EFOR... HADİ!.
Pssss
YAAV YOK MU YAA...YOK MU YAA... İNSANI KÖTÜ KÖTÜ DÜŞÜNDÜRÜYO...
ŞÖYLE TEPEDEN CESNA TİPİ Bİ UÇAK GEÇSE, DAHA BÜYÜK DE OLUR CONCORDE DA OLUR, DEPOSU PATLASA ANASINI SATIİM...
KAPTAN DEPO PATLADI YAKIT TANKIMIZ ALEV ALDI!.
HOR HOR HOR HOR
MOTORLARI STOP ETTİR'İN, ALEV YAYILMADAN UÇAĞA SIÇRAMADAN, ALARM ALARM! KAPAKLARI AÇIN!.
HEMEN KAPTAN, YAKIT TANKLARI BOŞALTILIYOR!.
HORRRR
HARILL
AYOL KALICI VE HIZLI Bİ BRONZLUK İSTİYORUM...
HİYAAAA BORAANNZZ!
CAYIR

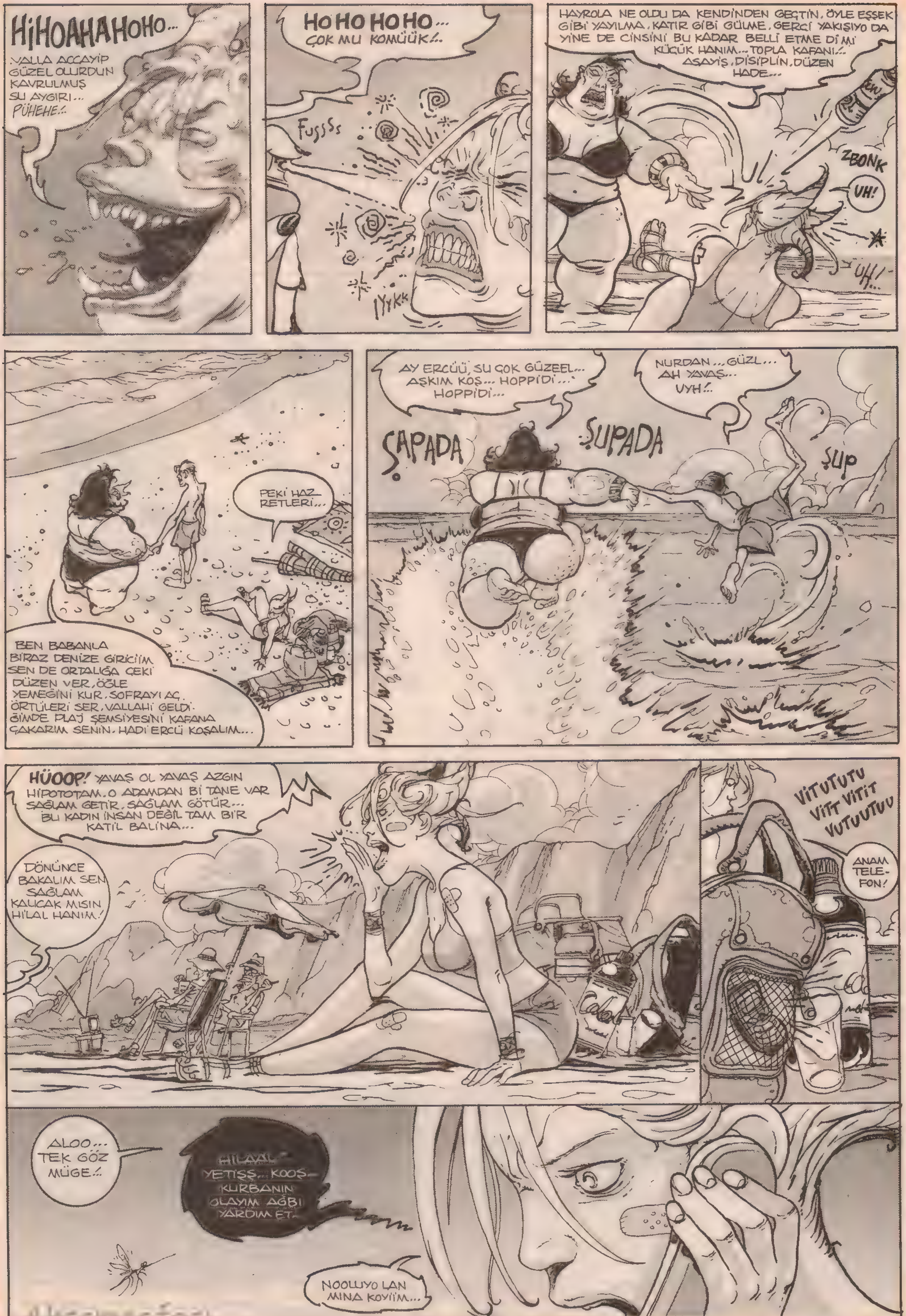
HiHOAHAHOHO...
VALLA ACCAYİP GÜZEL OLURDUN KAVRULMUŞ SU AYGIRI... PÜHEHE!..
HO HO HO HO... ÇOK MU KOMÜÜK!..
FUSSSS
IYYKK
HAYROLA NE OLDU DA KENDİNDEN GEÇTİN, ÖYLE EŞŞEK GİBİ YAYILMA, KATIR GİBİ GÜLME, GERÇİ YAKIŞIYO DA YİNE DE CİNSİNİ BU KADAR BELLİ ETME Dİ Mİ KÜÇÜK HANIM... TOPLA KAFANI!.. ASAYİŞ, DİSİPLİN, DÜZEN HADE...
ZBONK
UH!
UH!..
PEKİ HAZ RETLERİ...
BEN BABANLA BİRAZ DENİZE GİRİCİİM SEN DE ORTALIĞA ÇEKİ DÜZEN VER, ÖĞLE YEMEĞİNİ KUR, SOFRAYI AÇ, ÖRTÜLERİ SER, VALLAHİ GELDİĞİMDE PLAJ ŞEMSİYESİNİ KAFANA ÇAKARIM SENİN. HADİ ERCÜ KOŞALIM...
AY ERCÜÜ, SU ÇOK GÜZEEL... AŞKIM KOŞ... HOPPİDİ... HOPPİDİ...
NURDAN... GÜZL... AH YAVAŞ... UYH!..
ŞAPADA
ŞUPADA
ŞUP
HÜOOP! YAVAŞ OL YAVAŞ AZGIN HİPOTOTAM. O ADAMDAN Bİ TANE VAR SAĞLAM GETİR, SAĞLAM GÖTÜR... BU KADIN İNSAN DEĞİL TAM BİR KATİL BALİNA...
DÖNÜNCE BAKALIM SEN SAĞLAM KALICAK MISIN HİLAL HANIM!
VITUTUTU VITT VITIT VUTUUTUU
ANAM TELE- FON!
ALOO... TEK GÖZ MÜGE!..
HİLAAL YETİŞŞ... KOOŞ KURBANIN OLAYIM AĞBI YARDIM ET.
NOOLUYO LAN MINA KOYİİM...

HİLAL... BEN BİTTİM TAKATİM KALMADI SÜRÜNÜYOM AĞBİ KURTAR AĞBİ YEDİLER BENİ ÖLDÜM LAN!..
HASTİR. NOLUYO HACI.. KİM YEDİ NE ÖLÜSÜ!..
SEX ÖLÜSÜ AĞBİ DÖRT KİŞİLER YAA.. SEKİZ SAATTİR YAA İMANIM GEVREDİ!..
NE LAN BU TECAVÜZ MÜ?..
KIZIM ÖYLE OLSA YİNE İYİ ASTIK ONLARI HER TEKNİĞİ HER POZİSYONU BİTİRDİK AMA TAKADİM KALMADI YARDIM ET LÜTFEN.
KIZIM MEVZU ŞU Kİ BİZİMKİLER İKİ GÜNLÜĞÜNE YAZLIĞA GİTTİLER BEN DE BOŞ EVE NET-TEN DÖRT AZILI ELEMAN ATTIM. KIZ SÜPER ÇOCUKLAR BİRKEN ÜÇ OLDU ÜÇKEN DÖRT. AMA BENİM DE BİR SINIRIM VAR. YAVRUM ATLA GEL. ZEVK GARANTİ MARS'A ÇIKTIK MARSA!..
*MINI G*TÜNÜ!.. Bİ SEN EKSİKTİN... HADE... MARS GİRSİN!..
Bİ_BIP..
BEN DÜŞMÜŞÜM ALKADRAZ SAHİLİNE KARI DA ALT KADRODA ÇALIŞICAK YARDIMCI ORSPU ARIYO KENDİNE... MESAI YAP KARDEŞİM TEK GÖZ MÜGE DAMTARAK ŞİRKETİ... PİEH!..

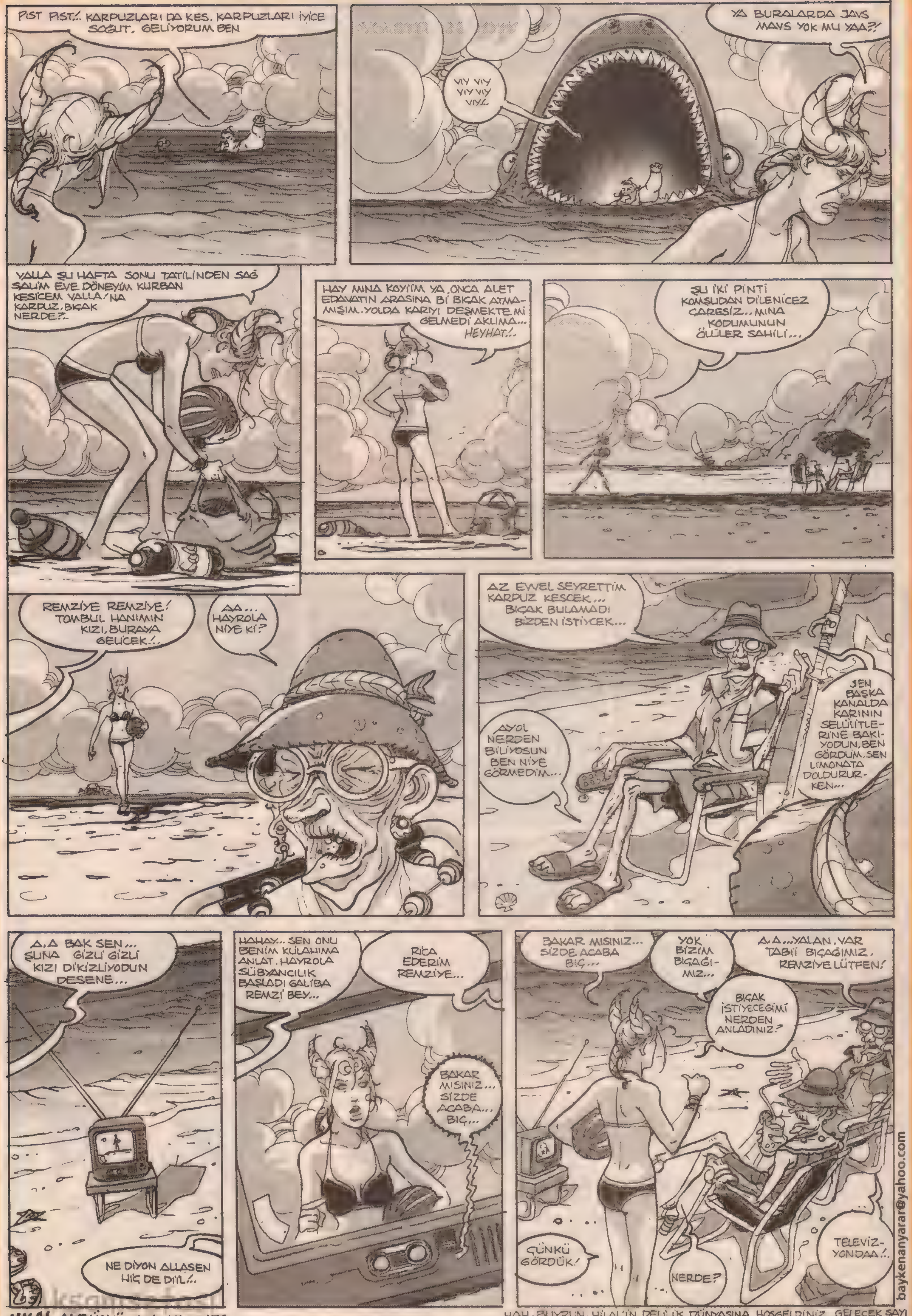

HİLAL ALBÜMÜ ÇOK YAKINDA...

HAH. BUYRUN. HİLAL'İN DELİLİK DÜNYASINA HOŞGELDİNİZ. GELECEK SAYI KALDIĞIMIZ YERDEN DEVAM EDİCEZ. AKIL SAĞLIĞINIZA MUKAYET OLUN, ÇÜNKÜ HİLAL'İN EVRENİ BU HADİ BAKALIM...

İLK İNSAN
EMRAH ABLAK
HAKAN KARATAŞ
ÇAT
KIRÇ
KÖPÜR
KÖPR...
CIRRT
CIRRT

MERP MERP
KRRKHHH
DONK!
GIRRR
LOHOOV!!
POMP POMP
HO?
BÜHÜHÜ HÜHÜ...
BİT.

ÇÖP ŞERBETİ
Bir varmış, bir yokmuş, evvel zaman içinde kalbur zaman içinde, dünya gezegeninde, şehrin birinde Andaç isimli bir kız yaşarmış... Bakın işte her zamanki masasında oturmuş çalışıyor. Az sonra yine hiç uyumamış olarak bir yerlere koştura koştura gidecek... Şimdilik devamlı aşağiye sarkıttığı için şişmesin diye ayaklarına giydiği patenlerle masasında oturmakta.. Bakın...
HA! BANA MI DEDINIZ?
..Ve yine bakın aerobic hareketleri gibi anlamsız ama işe yarar bi şekilde sağ kolunu kaldırmış geçen herhangi bi minibüsün durmasını bekliyor... Eğer taşıt durmazsa daha da utanç verici gelen bu hareketle nice ilkbahar, yaz, sonbahar kış geçirmiştir kendisi... Bir de şehrin kendi oturduğu yere göre aşşağıda kalan kısmının insanları sabah kusup, akşam yutuşuna şaşırmıştır hep/.
...İşte nihayet o gün de uzun bekleyişinin ardından hernasılsa kendisini alacak bir minibüs durdurmayı başarmış... Bakın biraz ilerde durmuş olan minibüse binmek için nasılda hıncahıç koşuyor...
HAFADA HOFADA...
..Yorgunluktan kaymış gözleri, sulanmış beyni ilen git-git bitmeyen yola direnç göstermeye çalışan bu kişi, trajik arbedesinde şuradan şuraya gitmekte harcadığı süre ilen başka bir insanın şimdiye çoktan başka bir ülkeye geçtiğini düşünüp hayıflanır... Baş aşağı giden trenler filan hayal eder... Eğer şansı varsa oturucak yer bulur. Ama öyle hemen oturmaz kalkan diğer kişinin aurasının geçmesini bekler...(Böylece kazaen çıkmış bi o::ruktan da korunmuş olur...)
BENİM İÇİN Mİ KALKTINIZ SAOLUN! NE! İNİCEK MİSİNİZ HA! PARDON/..
Bitmeyen uzun yollarda geçen zamanını öyle kabullanır ki bazen orada yaşadığını ve bütün taşıt halkını tanıdığını zannına kapılır... Sevinince veya üzülünce hemen paylaşır... Minibüstekilerin şaşkın bakışları altında halka hitap eder... Bakınız yine acaip bişey görmüş çırpına çırpına herkesin de görmesini istiyor... Bu kez belirttiği şehrin ortasında, fabrika dumanları arasında, halka çizer bir leylek! Bi dahaki sefere kim bilir ne?..
LEYLEK O BI LEYLEK /..
..Şehrin içine gidebilmek için kimi zaman 3 taşıt değiştiren bu kişi bindiği 3. taşıtta ona kaçak gözlerle bakan kulaksız bir çocuk görür. Aslında gözlerine inanamaz ama çaktırmaz... içinden "Vay be belki de Van Gogh'un reankarnasyonudur/." diye geçirir. Bunun gerçek olduğuna o an o kadar inanır ki heyecan duyar... Hele bir de çocuğun yetenekli biri olabileceği ihtimali bu heyecanı iyice arttırır/.
..Nitekim o gün şehir içinde işini gücünü halleden bu kişi dönüş yoluna çıkmıştır bile.. Kulaklarında ki müziğe rağmen, otobüsün dışında birşeyler ola gelmektedir... Fakat ne olduğunu anlayana dek otobüs oradan uzaklaşır...
34 KC
HA N'OLUYO ÖYLE./.
..Sonra telaşla otobüs halkına sorar bu kişi...Ve otobüs halkı cevap vermez bön bön bakar... Sonra içinden "Aslında ben başka bi yerdeyim, hafıza kaybı geçirdim ve Türkçe konuştuğum için kimse beni anlamıyor, işte böyle, kesin böyle" der Sonra bir ses gelir/.
N'OLUYODU ORDA! POLİS NİYE ZİNCİRLEMİŞTİ ONLARI!
GÖSTERİ YAPIYORLARDI... POLİS GÖTÜRDÜ..

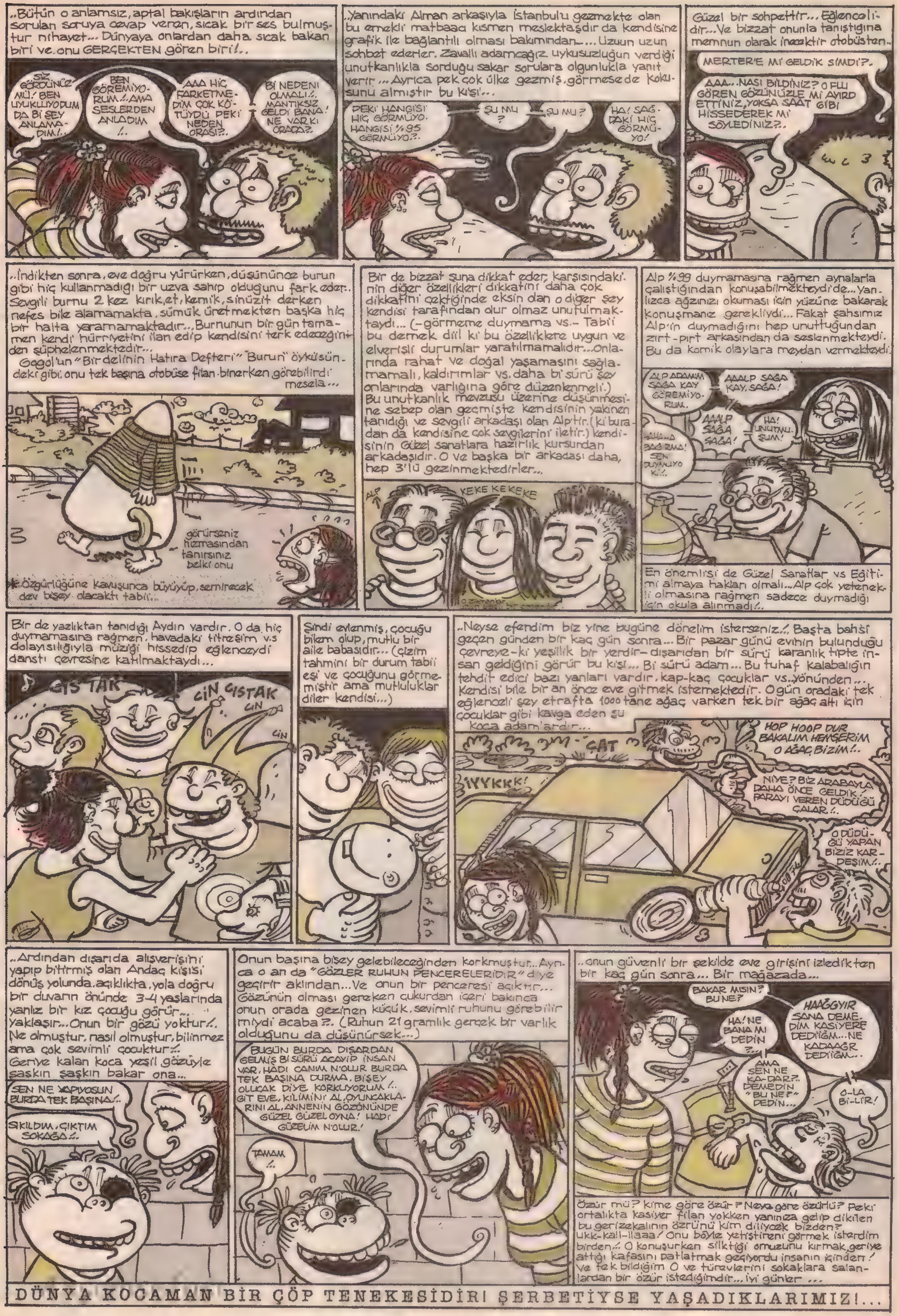
..Bütün o anlamsız, aptal bakışların ardından sorulan soruya cevap veren, sıcak bir ses bulmuştur nihayet... Dünyaya onlardan daha sıcak bakan biri ve onu GERÇEKTEN gören biri!..
SİZ GÖRDÜNÜZ MÜ! BEN UYUKLUYODUM DA Bİ ŞEY ANLAMADIM!..
BEN GÖREMİYORUM!.. AMA SESLERDEN ANLADIM !..
AAA HİÇ FARKETMEDİM ÇOK KÖTÜYDÜ PEKİ NEDEN ORASI?..
Bİ NEDENİ OLMALI!.. MANTIKSIZ GELDİ BANA! NE VAR Kİ ORADA?
..Yanındaki Alman arkasıyla İstanbul'u gezmekte olan bu emekli matbaacı kısmen meslektaşdır da kendisine grafik ile bağlantılı olması bakımından.... Uzuun uzun sohbet ederler. Zavallı adamcağız uykusuzluğun verdiği unutkanlıkla sorduğu sakar sorulara olgunlukla yanıt verir... Ayrıca pek çok ülke gezmiş, görmese de kokusunu almıştır bu kişi...
PEKİ HANGİSİ HİÇ GÖRMÜYO. HANGİSİ %95 GÖRMÜYO?..
ŞU MU ?
ŞU MU ?
HA! SAĞDAKİ HİÇ GÖRMÜYO!
Güzel bir sohbettir... Eğlencelidir... Ve bizzat onunla tanıştığına memnun olarak inecektir otobüsten..
MERTER'E Mİ GELDİK ŞİMDİ?..
AAA... NASI BİLDİNİZ? O FLU GÖREN GÖZÜNÜZLE Mİ AYIRD ETTİNİZ, YOKSA SAAT GİBİ HİSSEDEREK Mİ SÖYLEDİNİZ?..
..İndikten sonra, eve doğru yürürken, düşününce burun gibi hiç kullanmadığı bir uzva sahip olduğunu fark eder.. Sevgili burnu 2 kez kırık, et, kemik, sinüzit derken nefes bile alamamakta, sümük üretmekten başka hiç bir halta yaramamaktadır... Burnunun bir gün tamamen kendi hürriyetini ilan edip kendisini terk edeceğinden şüphelenmektedir...
Gogol'un "Bir delinin Hatıra Defteri" "Burun" öyküsündeki gibi, onu tek başına otobüse filan binerken görebilirdi mesela...
görürseniz hizmasından tanırsınız belki onu
* Özgürlüğüne kavuşunca büyüyüp, semirecek dev bişey olacaktı tabii...
Bir de bizzat şuna dikkat eder; karşısındakinin diğer özellikleri dikkatini daha çok dikkatini çektiğinde eksin dan o diğer şey kendisi tarafından olur olmaz unutulmaktaydı... (-görmeme duymama vs.- Tabii bu demek diil ki bu özelliklere uygun ve elverişli durumlar yaratılmamalıdır...Onlarında rahat ve doğal yaşamasını sağlamamalı, kaldırımlar vs. daha bi sürü şey onlarında varlığına göre düzenlenmeli.)
Bu unutkanlık mevzusu üzerine düşünmesine sebep olan geçmişte kendisinin yakinen tanıdığı ve sevgili arkadaşı olan Alp'tir. (ki buradan da kendisine çok sevgilerini iletir.) kendisinin Güzel sanatlara hazırlık kursundan arkadaşıdır. O ve başka bir arkadaşı daha, hep 3'lü gezinmektedirler...
ALP
KEKEKEKEKE
Alp %99 duymamasına rağmen aynalarla çalıştığından konuşabilmekteydi'de... Yanlızca ağzınızı okuması için yüzüne bakarak konuşmanız gerekliydi... Fakat şahsımız Alp'in duymadığını hep unuttuğundan zırt-pırt arkasından da seslenmekteydi. Bu da komik olaylara meydan vermekteydi.
ALP ADAMIM SAĞA KAY GÖREMİYORUM.
AAALP SAĞA KAY, SAĞA!
AAALP SAĞA SAĞA!
HA! UNUTMUŞUM!
BAĞIRMA! SEN DUYMUYO K!..
En önemlisi de Güzel Sanatlar vs Eğitimi almaya hakları olmalı...Alp çok yetenekli olmasına rağmen sadece duymadığı için okula alınmadı!..
Bir de yazlıktan tanıdığı Aydın vardır. O da hiç duymamasına rağmen havadaki titreşim v.s dolayısılığıyla müziği hissedip eğlenceydi danstı çevresine katılmaktaydı...
ÇIS TAK
ÇİN ÇISTAK
ÇİN
ÇİN
Şindi evlenmiş, çocuğu bilem olup, mutlu bir aile babasıdır... (çizim tahmini bir durum tabii eşi ve çocuğunu görmemiştir ama mutluluklar diler kendisi...)
..Neyse efendim biz yine bugüne dönelim isterseniz!.. Başta bahsi geçen günden bir kaç gün sonra... Bir pazar günü evinin bulunduğu çevreye-ki yeşillik bir yerdir- dışarıdan bir sürü karanlık tipte insan geldiğini görür bu kişi... Bi sürü adam... Bu tuhaf kalabalığın tehdit edici bazı yanları vardır, kap-kaç çocuklar vs..yönünden... Kendisi bile bir an önce eve gitmek istemektedir. O gün oradaki tek eğlenceli şey etrafta 1000 tane ağaç varken tek bir ağaç altı için çocuklar gibi kavga eden şu koca adam'lardır...
HOP HOOP DUR BAKALIM HEMŞERİM O AĞAÇ BİZİM!..
ÇAT
İYYKKK!
NİYE? BİZ ARABAYLA DAHA ÖNCE GELDİK! PARAYI VEREN DÜDÜĞÜ ÇALAR!..
O DÜDÜĞÜ YAPAN BİZİZ KARDEŞİM!..
..Ardından dışarıda alışverişini yapıp bitirmiş olan Andaç kişisi dönüş yolunda, açıklıkta, yola doğru bir duvarın önünde 3-4 yaşlarında yanlız bir kız çocuğu görür... Yaklaşır... Onun bir gözü yoktur!.. Ne olmuştur, nasıl olmuştur, bilinmez ama çok sevimli çocuktur!.. Geriye kalan koca yeşil gözüyle şaşkın şaşkın bakar ona...
SEN NE YAPIYOSUN BURDA TEK BAŞINA!..
SIKILDIM, ÇIKTIM SOKAĞA!..
Onun başına bişey gelebileceğinden korkmuştur.. Ayrıca o an da "GÖZLER RUHUN PENCERELERİDİR" diye geçirir aklından... Ve onun bir penceresi açıktır... Gözünün olması gereken çukurdan içeri bakınca onun orada gezinen küçük, sevimli ruhunu görebilir miydi acaba?.. (Ruhun 21 gramlık gerçek bir varlık olduğunu da düşünürsek...)
BUGÜN BURDA DIŞARDAN GELMİŞ Bİ SÜRÜ ACAYİP İNSAN VAR, HADİ CANIM N'OLUR BURDA TEK BAŞINA DURMA, BİŞEY OLUCAK DİYE KORKUYORUM!.. GİT EVE, KİLİMİNİ AL, OYUNCAKLARINI AL, ANNENİN GÖZÖNÜNDE GÜZEL GÜZEL OYNA! HADİ GÜZELİM N'OLUR!
TAMAM !..
..onun güvenli bir şekilde eve girişini izledikten bir kaç gün sonra... Bir mağazada...
BAKAR MISIN? BU NE?
HA! NE BANA MI DEDİN ?..
HAAĞGYIR SANA DEMEDİM KASİYERE DEDİĞİM... NE KADAAGR DEDİĞİM...
AMA SEN NE KA-DAR?.. DEMEDİN "BU NE?" DEDİN...
O-LA Bİ-LİR!
Özür mü? kime göre özür? Neye göre özürlü? Peki ortalıkta kasiyer filan yokken yanınıza gelip dikilen bu gerizekalının özrünü kim diliycek bizden? ukk-kall-llaaa! Onu böyle yetiştireni görmek isterdim birden!.. O konuşurken silktiği omuzunu kırmak, geriye attığı kafasını patlatmak geçiyordu insanın içinden! Ve tek bildiğim O ve türevlerini sokaklara salanlardan bir özür istediğimdir... İyi günler ...
DÜNYA KOCAMAN BİR ÇÖP TENEKESİDİR! ŞERBETİYSE YAŞADIKLARIMIZ!...

SEN OSUN!..
?!..
Ne o?!.. Çıkaramadın galiba!..
İSMAİL
(Hasta ruh.)
alpay erdem
Ama ben seni çok güzel çıkardım! Öyle bir çıkardım ki, bu çıkarımın sonucunda birazdan canını çıkarıcam senin!..
ŞEREFSİZ!..
ÇAT!..
HA?!
A!.. Abi ne vuruyon ki?!..
Bi de "ne vuruyon ki" diyo yaa!.. Bi de...
NEVVURUYON Ki DİYO!..
TONK!..
Bi de "ne vuruyon ki" diyo!.. Bundan 12 sene önce, telefona üflettirip, "oh bee, maşşaklarım serinledi" derken öyle demiyodun ama... Duyduğum bi sesi asla unutmam oğlum, asla unutmam! Kaderin cilvesine bak ki yine telefonla ilgili bayiden 100 kontür isterken tanıdım seni!..
Gerçi o zaman çocuktun!.. Ama sesin özü değişmez!.. Yedisinde neysen yetmişinde osun arkadaş!.. Hafızama kazıdım sesini!.. Tanrı biliyor ya her gün dua ettim seni karşıma çıkarması için!.. Mına koyacağım günü hayal ettim hep!.. 12 senedir içimde kin büyüttüm!.. Bu kadar kolay yıkılacağını bilseydim o kadar da yıpratmazdım kendimi!.. Kusura bakma ama kalıbının adamı değilmişsin!..
ımh...
Boşuna büyütmüşün o kalıbı!.. İnsan biraz direnir, mücadele eder, karşılık verir!.. Genç olucaksın bi de!.. Öyle "maşşaklarım serinledi, penisim soğudu"yla olmuyo bu işler!.. Telefonun ardına sığınıp kolpa yapmaya benzemiyor!.. Er meydanı sote!.. Bizbizeyiz, kimse yok!.. Senden de yaşlıyım, utan utan!..
Ha?!..
Off!.. Ba!.. Başım çok ağrıyor!..

VISSSP!..
SVISSP!..
Ö...
..Özür dilerim!..
Ha?.. Ne!.. Ne dedin sen?!..
Ö!..Özür dilerim dedim !..
BÖHÜ HAHAAA!.. ÖZÜR DİLERİM DEDİM !..
YÜZLERCE BİNLERCE KEZ ÖZÜR DİLERİM SENDEN!.. BÖHÜHAHAA!.. ÜHÜHARG!..
LA!.. LAN BIRAK !..
BIRAKMAM!
Ha?!
-BÖHÜHAHAA!..EVET BEN OYUM!.. NUMARANI BİLE HATIRLIYORUM!.. 328 ...
-Lan tamam oğlum bırak affettim !..
-HAYATTA BIRAKMAM!..
EEH SIKTIN AMA!..
ÇOOT!..
Bundan sonra alın yazımsın!..
OYY! DELİYMİŞ LAN BU!..
alpayerdem@mynet.com
Bitti.

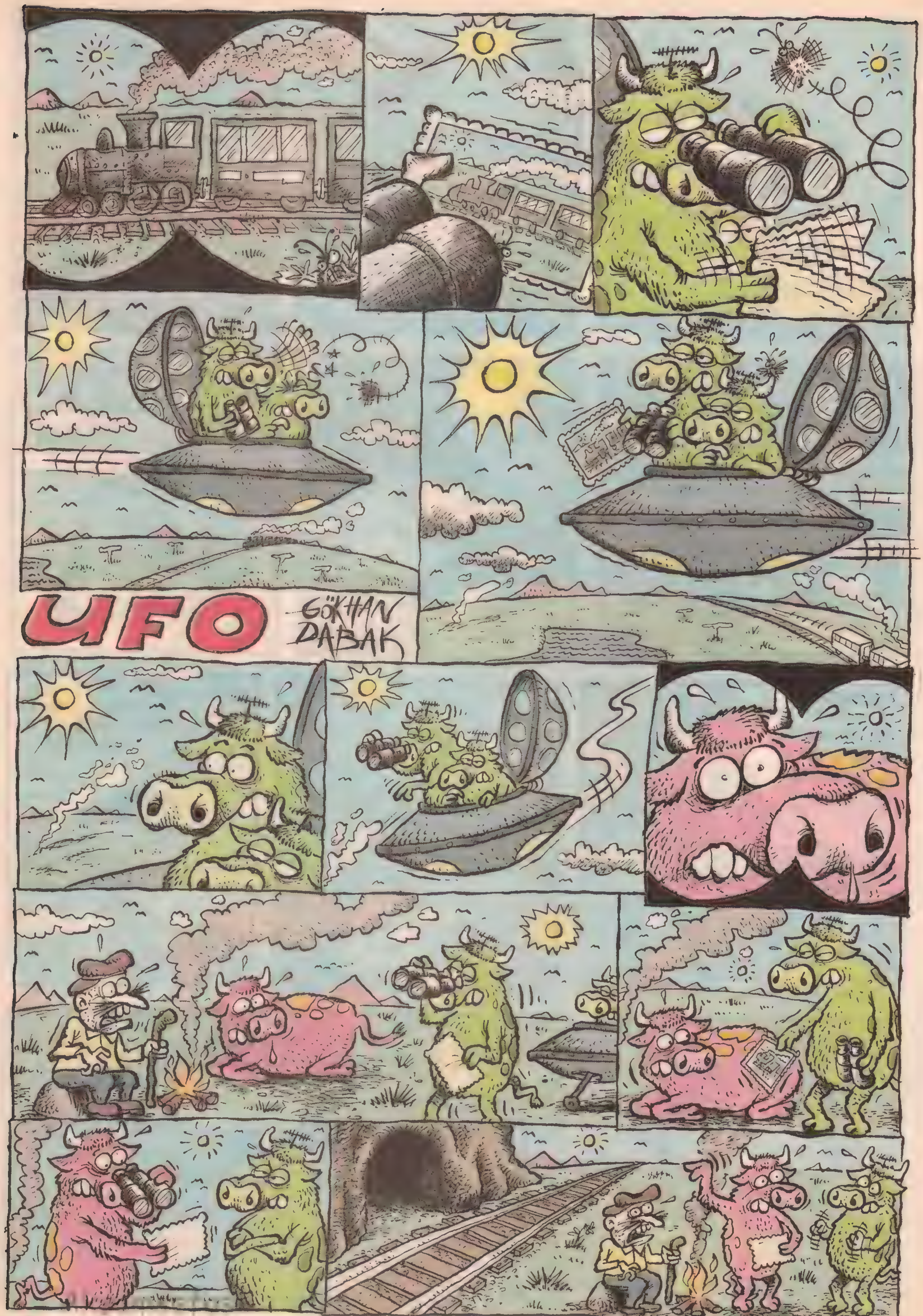
UFO
GÖKHAN DABAK

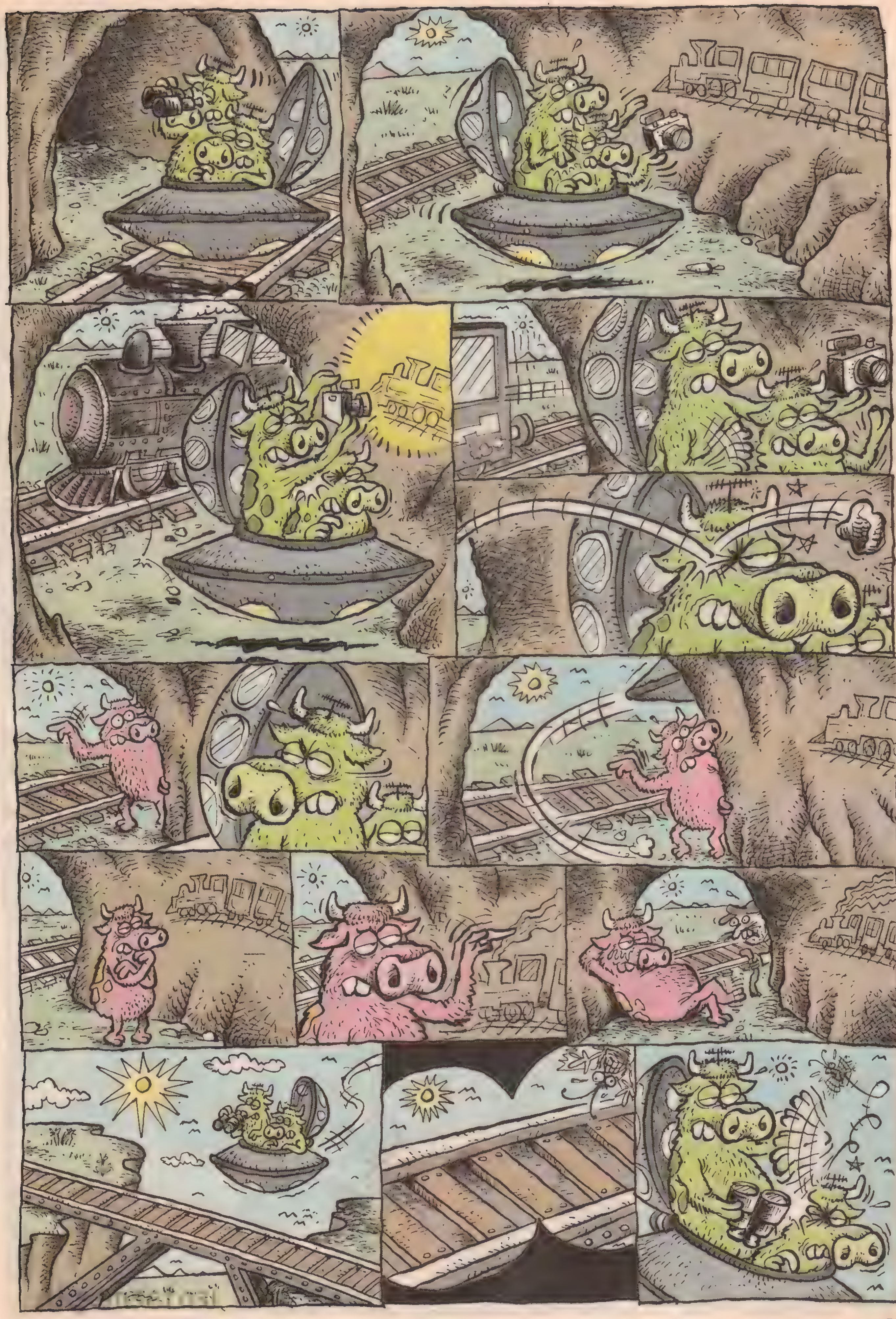

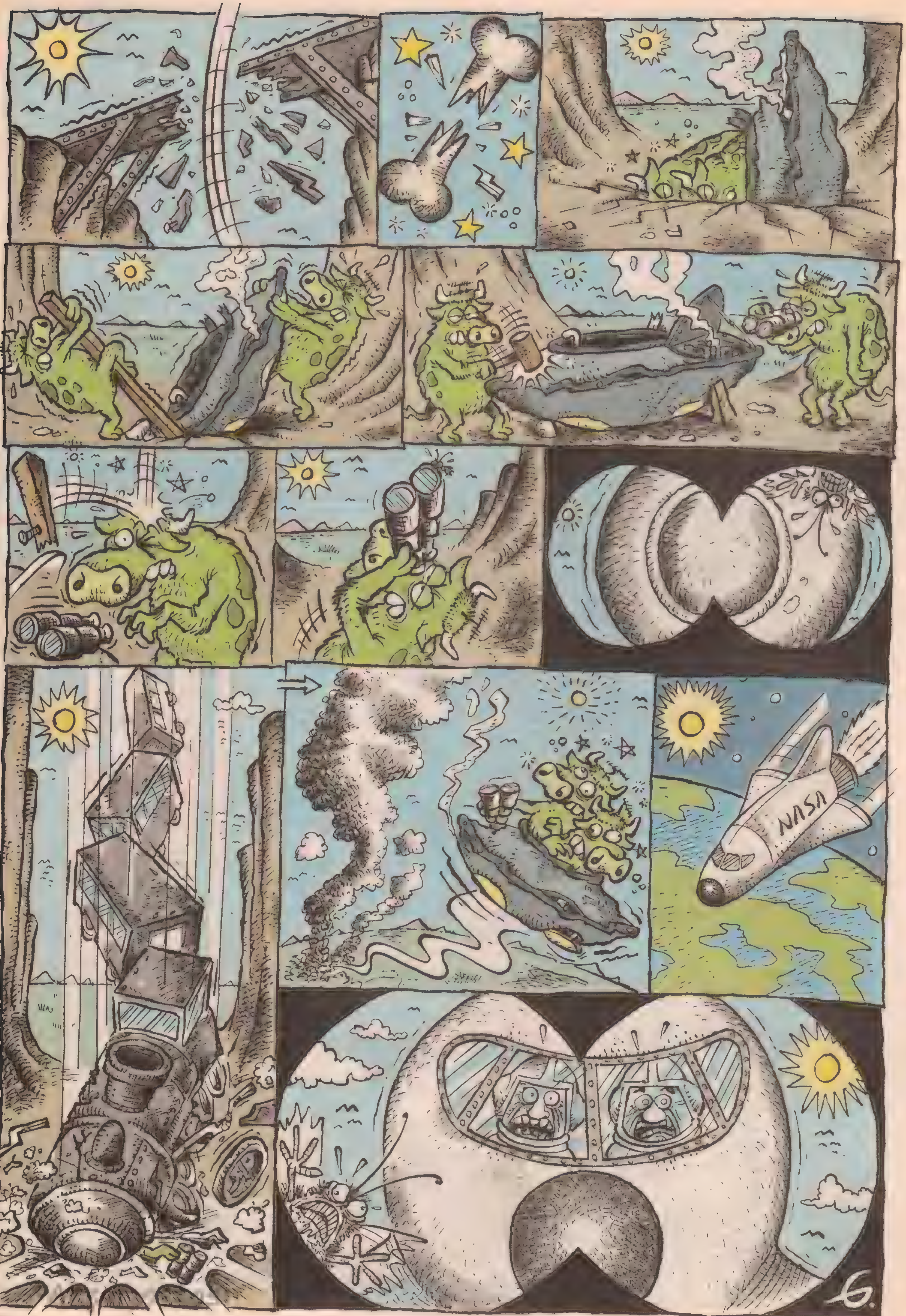
NASA

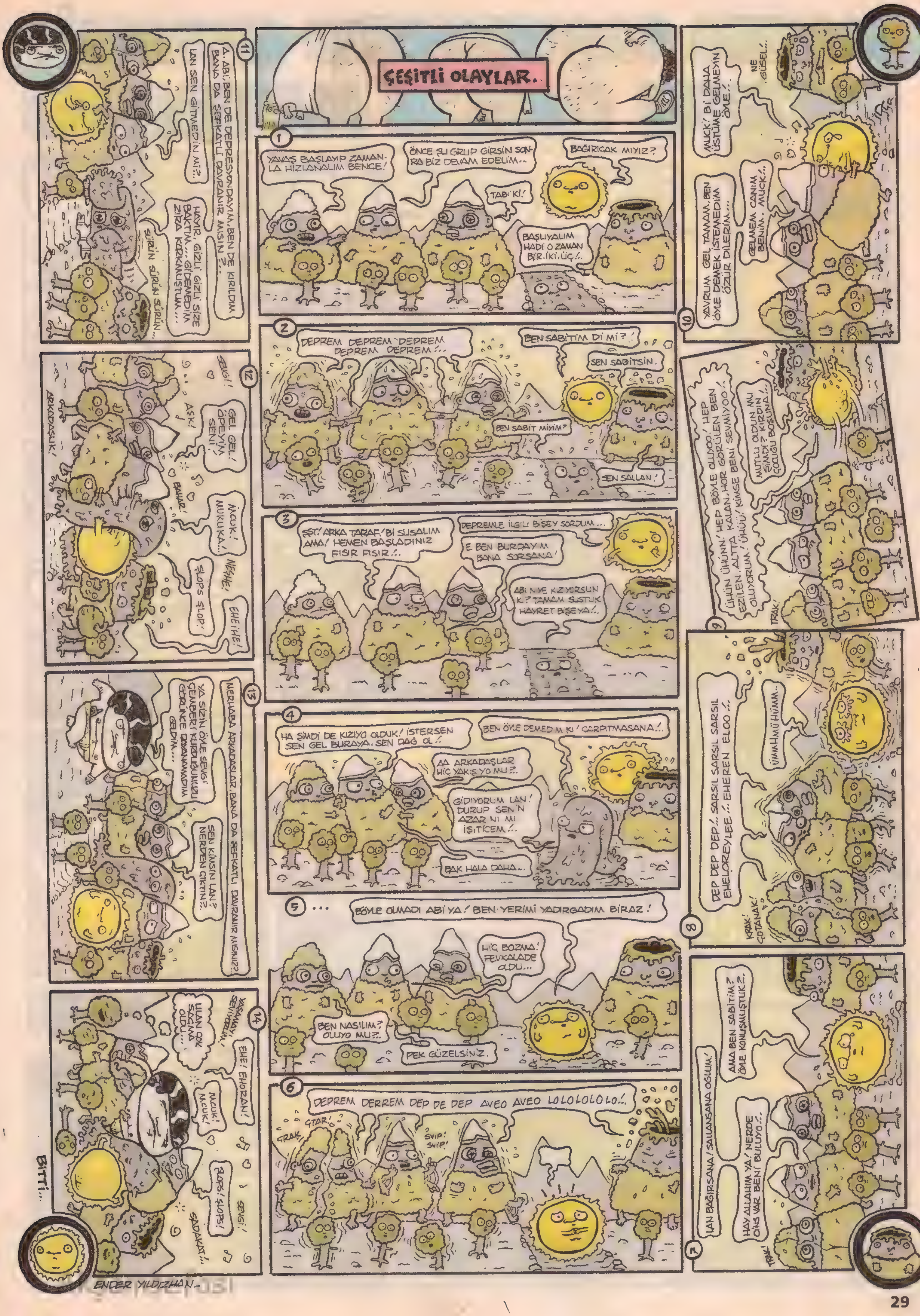
ÇEŞİTLİ OLAYLAR.
1
YAVAŞ BAŞLAYIP ZAMANLA HIZLANALIM BENCE!
ÖNCE ŞU GRUP GİRSİN SONRA BİZ DEVAM EDELİM..
BAĞIRICAK MIYIZ?
TABİ Kİ!
BAŞLIYALIM HADİ O ZAMAN BİR, İKİ, ÜÇ!..
2
DEPREM DEPREM DEPREM DEPREM DEPREM!..
BEN SABİTİM Dİ Mİ?
SEN SABİTSİN.
BEN SABİT MİYİM?
SEN SALLAN!
3
ŞŞT! ARKA TARAF! Bİ SUSALIM AMA! HEMEN BAŞLADINIZ FISIR FISIR!..
DEPREMLE İLGİLİ BİŞEY SORDUM...
E BEN BURDAYIM BANA SORSANA!
ABİ NİYE KIZIYORSUN K..? TAMAM SUSTUK HAYRET BİŞEYA!..
4
HA ŞİMDİ DE KIZIYO OLDUK! İSTERSEN SEN GEL BURAYA, SEN DAĞ OL!
BEN ÖYLE DEMEDİM Kİ! ÇARPITMASANA!..
AA ARKADAŞLAR HİÇ YAKIŞIYO MU?!..
GİDİYORUM LAN! DURUP SENİN AZARINI MI İŞİTİCEM!..
BAK HALA DAHA...
5 ...
BÖYLE OLMADI ABİ YA! BEN YERİMİ YADIRGADIM BİRAZ!
HİÇ BOZMA! FEVKALADE OLDU...
BEN NASILIM? OLUYO MU?!..
PEK GÜZELSİNİZ.
6
DEPREM DERREM DEP DE DEP AVEO AVEO LOLOLOLOLO!..
GRAK
ÇTAR!
SVİP! SVİP!
7
LAN BAĞIRSANA! SALLANSANA OĞLUM!
AMA BEN SABİTİM?! ÖYLE KONUŞMUŞTUK?!..
HAY ALLAHIM YA! NERDE CİNS VAR BENİ BULUYO?!..
TRAK!
8
DEP DEP DEP!.. SARSIL SARSIL SARSIL EHELOREYLEE!.. EHEREN ELOO!..
ÜMMHMMÜ HUMM..
KRAK! ÇATANAK!
9
ÜHÜN ÜHÜNN! HEP BÖYLE OLUYOO! HEP EZİLEN, ALTTA KALAN, HOR GÖRÜLEN BEN OLUYORUM! ÜHÜÜ! KİMSE BENİ SEVMİYOO!..
MUTLU OLDUN MU ŞİMDİ?! KIRDIN ÇOCUĞU BOŞUNA!..
TRAK!
10
YAVRUM GEL TAMAM, BEN ÖYLE DEMEK İSTEMEDİM ÖZÜR DİLERİM...
GELMEM CANIM BENİM.. MUCK!..
MUCK! Bİ DAHA ÜSTÜME GELMEYİN ÖYLE!..
NE GÜSEL!..
11
A, ABİ, BEN DE DEPRESYONDAYIM, BEN DE KIRILDIM BANA DA ŞEFKATLİ DAVRANIR MISIN?!..
LAN SEN GİTMEDİN Mİ?!..
HAYIR, GİZLİ GİZLİ SİZE BAKTIM... GİDEMEDİM ZİRA KORKMUŞTUM...
SÜRÜN SÜRÜN SÜRÜN...
12
SEVGİ!
GEL GEL! ÖPEYİM SENİ!
AŞK!
İCUK! MUKUKA!..
BAHAR!
ŞLOPS ŞLOP!
NEŞE!
EHE! HE!
ARKADAŞLIK!
13
MERHABA ARKADAŞLAR, BANA DA ŞEFKATLİ DAVRANIR MISINIZ?!
YA SİZİN ÖYLE SEVGİ ÇEMBERİ KURDUĞUNUZU GÖRÜNCE DAYANAMADIM GELDİM...
SEN KİMSİN LAN? NEREDEN ÇIKTIN?!..
14
EHE! EHORZAN!
ULAN ÇOK SAÇMA OLDU...
MCUK! MCUK!
SEVGİ!
ŞLOPS! ŞLOPS!
SADAKAT!
BİTTİ...
ENDER YILDIZHAN

MACERA YAŞAYAMAYAN ADRENALİN YOKSUNU CEMİL'İN MACERALARI

Akşamsefası

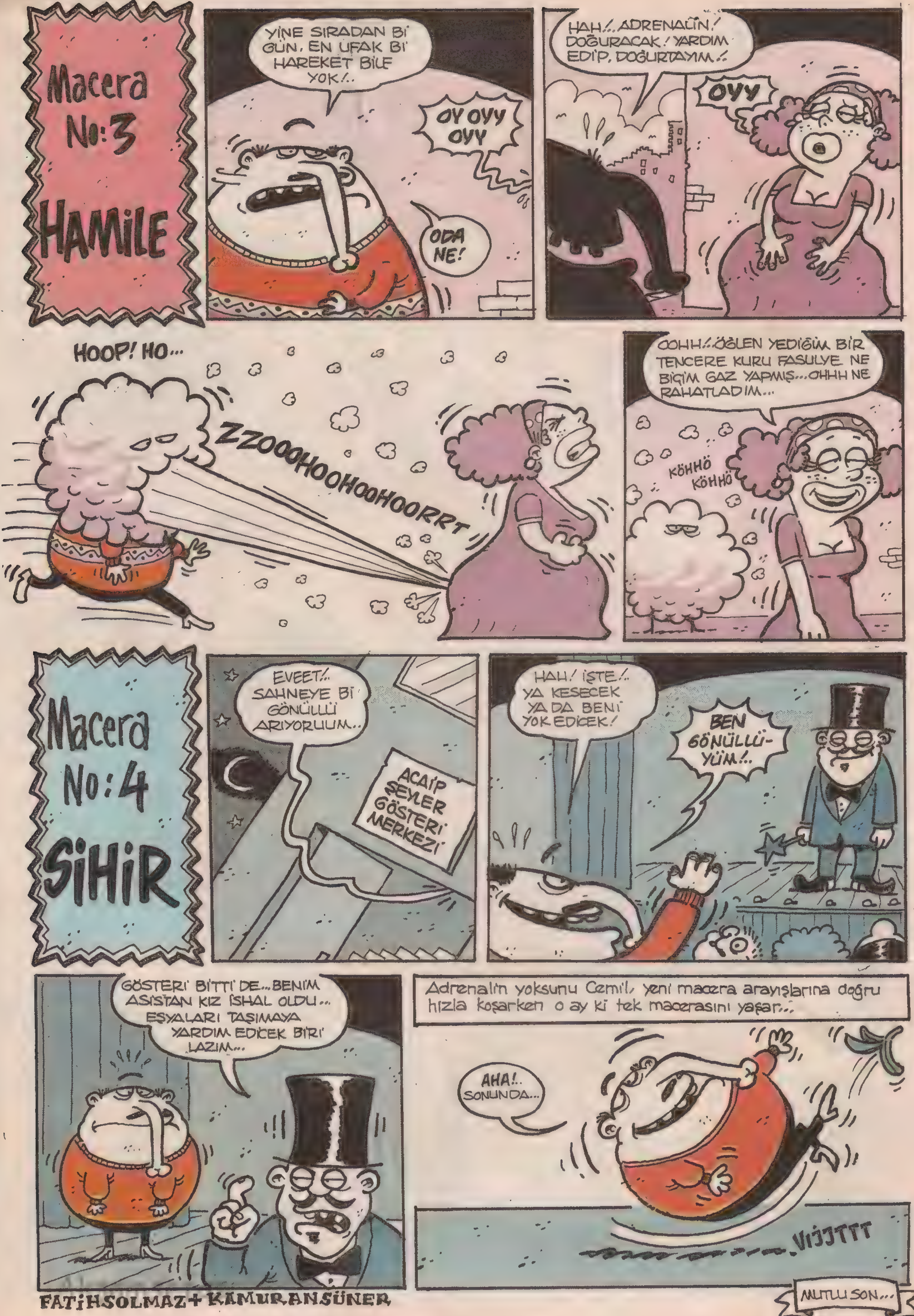
Macera No:3
HAMİLE
YİNE SIRADAN Bİ GÜN, EN UFAK Bİ HAREKET BİLE YOK!..
OY OYY OYY
ODA NE!
HAH!.. ADRENALİN! DOĞURACAK! YARDIM EDİP, DOĞURTAYIM..!
OYY
HOOP! HO...
ZZOOOHOOHOOHOORRRT
OOHH!..ÖĞLEN YEDİĞİM BİR TENCERE KURU FASULYE NE BİÇİM GAZ YAPMIŞ...OHHH NE RAHATLADIM...
KÖHHÖ KÖHHÖ
Macera No:4
SİHİR
EVEET!.. SAHNEYE Bİ GÖNÜLLÜ ARIYORUUM..
ACAİP ŞEYLER GÖSTERİ MERKEZİ
HAH! İŞTE!.. YA KESECEK YA DA BENİ YOK EDİCEK!
BEN GÖNÜLLÜYÜM!..
GÖSTERİ BİTTİ DE...BENİM ASİSTAN KIZ İSHAL OLDU... EŞYALARI TAŞIMAYA YARDIM EDİCEK BİRİ LAZIM...
Adrenalin yoksunu Cemil, yeni macera arayışlarına doğru hızla koşarken o ay ki tek macerasını yaşar...
AHA!.. SONUNDA...
VIJJTTT
FATİHSOLMAZ+KAMURANSÜNER
MUTLU SON...

TEXAS TOMMİKS HASTALARI KÖŞESİ
DÜZELT ESAS DURUŞ
YÜZBAŞI
TOMMİKS
YZN. ÇZN. GÖKSEL
★ÇÜRÜK★
OOH...OH...MAŞALLAH... BEYLER BAKIYORUM KEYİFLER YERİNDE... KURMUŞSUNUZ MASAYI... EHE KERATALAR!..
GAZİNO
UMP...GNAM GNAM... GOMTA NIM KESENİZE BEREKET... GNAM...
KULVER ORDUEVİ
LAN YAVAŞ YE ALLAHSIZ... BOĞULUCAN... ÖNÜNDEN ALAN MI VAR?..
EHE. SİZİN KESENİZDEN YEMEK Bİ DAHA NASİP OLMAZ... YAKALAMIŞKEN ARTIK Bİ ZARARA SOKALIM SİZİ GOMTANIM... EHE...
YE OLUM LAN... BİŞİ DİYEN YOK... HELALİ HOŞ OLSUN... HAKETTİNİZ...
MADEM ÖYLE BEN BİRER PORSİYON DAHA YERİM GOMTANIM MÜSADENİZLE... EHE HE...
HE EHE...
EHE
EHE
EHE...
Bi hafta önce..
YE EVLADIM NİYE SORUYOSUN... ORDUEVİMİZİN YEMEKLERİ ŞAHA NEDİR... NOOLDU ASTEĞMENİM?
SİZ BİŞİ YEMİYORSUNUZ GALİBA?..
BEN PEK AÇ DİYİLİM KOMTANIM...
BÖLÜK HALA NİZAMİ KOŞU ZAMANINI YAKALIYAMADI KOMTANIM !!..
EYVAH EYVAH... NE KADAR KALDI DENETLEMEYE?..
VALLA ELİ KULAĞINDA... ON GÜN SONRA BAŞLIYCAK...
VALLA YÜZBAŞIM... SEN İŞİNİ BİLİRSİN... ARTIK CEZA FALAN Bİ ŞEKİLDE SIKIŞTIR KERATALARI!..
HER YOLU DENEDİK...
ASLINDA BAŞARIRLAR DA... BİRAZ MOTİVASYON EKSİK GİBİ...
CEZA DİL DE... Bİ MÜKAFAT FALAN VERSEK ACABA?..
BAK, BU DA OLURMUŞ!.. BİŞİ DÜŞÜNDÜNÜZ MÜ?..
KOŞUDA İLK ÜÇE GİRENE MÜKAFAT VERSEK DİYORDUM BEN...
İKİ GÜN ÇARŞI İZNİ... Bİ DE ORDU EVİNDE GÜZEL Bİ YEMEK ISMARLARIZ?..
BRAVO YÜZBAŞIM!!! BENCE DE UYGUNDUR... HEM DE YEMEK ISMARLARSANIZ ERATLA ARANIZDAKİ BUZLARI DA ERİTİRSİNİZ... SİZİN AĞINIZDAN DA İYİ...
EVET KOMTANIM... BEN DE TAM ÖYLE DÜŞÜNMÜŞTÜM ZATEN !..
ANNA KOYIM.. ÖDENEK VERİR DEDİK... BU DA OLAYI BANA KİTLEDİ İYİ Mİ?..
HEMEN BÖLÜĞE MÜJDEYİ VERİR O ZAMAN!..
VALLA ÇOK İYİ DÜŞÜNDÜNÜZ BUNU... BÖLÜĞÜ BÖYLE GAYRETLE KOŞARKEN GÖRMEDİM KAÇ ZAMANDIR!!!..
NERDE İYİ? HANİ? HALA NİZAMİ SÜREYİ YAKALAYAMADILAR!..
ODA OLUCAK İNŞALLAH KOMTANIM..
KOMŞU KIZINI ZAPTEYLE
YAYLALAR YAYLALAR
HFF
RAP
ÖHH...
RAP!
İNŞALLAH MI MAŞALLAH MI VAR LAN! YETERİNCE ÇALIŞTIRMAMIŞSIN BÖLÜĞÜ!!
KOMTANIM ONDAN DİYİL... TESKERECİLERİN HİÇ BİRİ KOŞMUYOR... ONDAN!..
NASI TESKERECİLER KOŞMUYOR? SAHİ! LAN!!
NERDE ÜST DEVRELER?..
DLO DLO YAYLALAR
RAP RAP RAP
-İSTİRAHAT ALDILAR KOMTANIM...
-NE İSTİRAHATİ LAN BU?. NEYLERİ VARMIŞ?.
-ASLINDA BİŞİYLERİ YOK KOMTANIM... ÜST DEVRELER KOLORDU KOŞUSUNA KATILMAZ DİYE ADET OLMUŞ... BUNLAR DA ASTEĞMENİ KAFAYA ALIP, İSTİRAHAT KOPARMIŞLAR... ONLAR KOŞSA BÖLÜK AÇIĞI KAPATICAK ASLINDA...

DAHA ÇOK TRİBAL KARİKATÜRÜ OKUMAK İÇİN www.komikaze.net'i TIKLAYINIZ.
gizcengiz@yahoo.com

—GÖRÜYOMUSUN ŞU İBLİSLERİ..İŞ FESATLIĞA GELİNCE KAFALARI NASI ÇALIŞIYOR... ŞEREFSİZ ASTEĞMEN DE BUNLARLA Bİ'R Mİ OLDU?
—VALLA ZATE NE İÇTİMA NE MINTIKA PASO KEBAB NÖBET YERLERİNDE KAYTARIYOLARDI... İSTİRAHATİ DE ALDILAR TAM OLDU YANİ...
—DUR SEN DUR... ÇAĞIR ŞU ASTEĞMENİ BANA... BAK NASI HALLEDİYORUM MEVZUYU KÖKÜNDEN...
—EMREDERSİN KOMTANIM...
OLUM BİTTİN SEN... VAR YA ASKERLİĞİNİ BİTİRTMİYCEM... YAZ LAN SAVUNMANI ÇABUK!.
K..KOMTANIM BEN NAAPTIM Kİ?.. NE SAVUNMASI?..
ULAN ÖNÜNE GELENE TIRIŞKADAN İSTİRAHAT YAZMIŞIN.. BÖLÜKTE ADAM KALMADI!!!
OLUR MU ÖYLE ŞEY KOMTANIM? BEN ASKERLERE YAZDIM İSTİRAHAT !..
ÖYLE Mİ? PEKİ LAN... BEN DE HEPSİNİ HASTANEYE SEVK EDİP KONTROL ETTİRİCEM!.
EE... YALNIZ İSTİRAHATI BEN PSİKOLOJİK BULGULARDAN VERDİM.
EE... MORALLERİ BOZUKTU...EE...
LAN SUS... KONUŞTUKÇA BATIYOSUN! BU HAREKETİN CEZASINI BİLİYOMUSUN LAN.? OYUN MU OYNUYOSUN ASKER OCAĞIYLAN... BİTTİ YAKTIM ASKERLİĞİNİ...
AMAN KOMTANIM FİRAR EDİCEZ FALAN DİYOLARDI...
YANİ... İYİLİKLERİ İÇİN...
SUS... KONUŞMA DAHA FAZLA...
BU OLAYI Bİ ŞEKİLDE GÖRMEZDEN GELİRİM... Bİ'İR... BUNDAN SONRA YOK KIÇIM AĞRIYO, YOK BAŞIM AĞRIYO DİYENE İSTİRAHAT YAZMAK YOK... İKİ!.. Bİ OLAY İÇİN İŞBİRLİĞİN LAZIM...
EMREDİN KOMTANIM!.
OLUM BÖLÜK KOMTANI SENİ ÇAĞIRIYO...ÇABUK GELSİN DEDİ!.
ANA KOYİİM İSTİRAHATTE BİLE RAHAT YOK...GİT BULAMADIM FALAN DE... HAYRET BİŞİ..
YOK YA... SONRA BENİ ÇARPSIN DİMİ... YA HADİ ALLASEN ÇAVUŞ YA...
TAMAM LAN TAMAM...ŞU ÇAYI İÇEK HELE... GEL OTUR LAN SEN DE Bİ ÇAY İÇ...
EHE
TORUN KORKMA OLUM BU KADAR...
HE
—YOK ABİ, ÇAY FALAN İÇMEM... YA HADİ YA... UĞRAŞTIRMAYIN İNSANI!...
—AH BE TORUNUM...ASKERLİĞİ ÖĞREN DİYE UĞRAŞIYOZ... VAKTİ ZAMANINDA BİZ DE SENİN GİBİYDİK...AĞIRDAN ALICAN OLUM, VİTESİ KÜÇÜLTÜCEN...
NE BU ACELEN? SEN Mİ BİTİRİCEN ASKERİYENİN İŞİNİ?.
—YÜZBAŞI ÇABUK GELSİNLER DEDİ... ASTEĞMEN DE YANINDA...
—VALLA BEN KARIŞMAM ARTIK...
—OF YAA!.
İPNE ANGARYA İŞ VERİCEKTİR İSTİRAHATTEYİZ DİYE... KOŞUYA ÇIKARTAMIYO YA... İNADINA TABİ...
YA HADİ ABİ YA...
TAMAM LAN SEN DE SKCEM TAHTALARINI...
FFF
BU GÜNE DÖNÜYORUZ...
PEKİ SICAKLARDAN NE VAR YAVRUM?..
ADANA VAR, URFA VAR KUZU ŞİŞ VAR BEYTİ VAR... İSTERSENİZ KANAT YAPTIRIYIM KOMTANIM...
YA BAYA ÇEŞİT VARMIŞ HA...KARAR VEREMEDİM.-
KULVER ORDUEVİ
SEN EN İYİSİ KARIŞIK YAPTIR!..
EMREDERSİN KOMTANIM.
Bİ DE KARIŞIK MEZE GETİR... PİLAKİ, MUSAKKA, PEYNİR... EZMEN NASIL ?.
ŞAHANE KOMTAM.
E.YAVRUM.HERŞEYİ BEN SÖYLEMİYİM.. DONAT İŞTE MASAYI...HİÇ BAKMIYOSUN BİZE..
LAN OLUM NE YEDİN NE İÇTİN OT GİBİ ADAMMIŞSIN? Bİ DE SENİN İÇİN ALEMCİ DİYOLARDI?.
ÖHÖ PEK TADIM YOK BUGÜN NEDENSE ...
YİNE Bİ HAFTA EWELİ...
EHE...KOMTANIM BEN YARDIM EDİYİM AMA... BU PLAN İŞE YARAMAZ SÖYLEMEDİ DEMİYİN...
EHE EHE...
.... DİYOSUN?-
....
ALFONSO ÇAVUŞ Bİ SANİYE KAYTARMAYI KAR SAYIYO... SÖYLEDİĞİNİZ ŞEYİ DUYSA GÖBEK ATAR SEVİNCİNDEN !!.
BAK SEN... PEKİ VAR MISIN İDDASINA?
ÇRK
PLANIM İŞLEMEZSE, SANA Bİ AY KAFA İZNİ VERİRİM.. YOK PLAN İŞLERSE Kİ TAKIR TAKIR İŞLİYCEK...
EHE.. KOMTANIM YAPMAYIN ALLAŞKINA...
EHE
EHE
AKABİNDE...
HAH...GELDİN Mİ ALFONSO...NERDE KALDIN OLUM?.
KOMTANIM HAZIR İSTİRAHATLİYKEN BÖLÜK ETRAFINA MINTIKA TEMİZLİĞİ YAPTIRIYODUM...
YA...AFFERİM ALFONSOCUM...
RAHAT YAVRUM... RAHAT... BİZİM DE SANA Bİ HABERİMİZ OLUCAK...

ÖHÖ...İYİ KÖTÜ BAYA Bİ ZAMAN GEÇİRDİK SENLE ALFONSOCUM... İNŞALLAH BU SÜRE ZARFINDA SENİ KIRMAMIŞIMDIR?..
MALUM TABİ ASKERLİK HALİ, OLABİLİYOR BAZEN...
YANİ KUSURUMA BAKMA...
EHE SAOLUN KOMTANIM AMA... DAHA ÜÇ AYIM VAR... BU KONUŞMA İÇİN ERKEN DİİL Mİ?.. EHE...
ASUNDA DİİL...SALOSSO ASTEĞMENİNİN GÖZÜNDEN KAÇMIŞ...FARKEDERETMEZ BANA HABER VERDİ... ALFONSO SEN RAHATSIZSIN EVLADIM!..
ANLAMADIM? NE RAHATSIZLIĞI!...
ASUNDA BASİT BİŞİY... AMA ASKERİ KANUNLARI BİLİYOSUN... SAÇMALAR BAZEN...
YAVRUM ÇÜRÜĞE AYRILMAN GEREKİYOR SENİN...
NHA? ÇÜRÜK MÜ?
AMAN GOMTANIM NE DİYÖRSUN SEN?..
BEN ÇÜRÜK ALDI GELDİ DERLERSE NASI BAKARIM ATAMIN ANAMIN YÜZÜNE... OY...OY...OY... ETMEYİN GOMTANIM!..
ÜHÜH HÜ
ÖHÖ FIRK!
A-A? ALFONSO?!!..
OLUM FİRAR EDİCEM DİYODUN? NE GÜZEL ÜÇ AY EWEL GİDİYOSUN İŞTE?
FRK.. DOKUZ AY ÇEKTİM...FRK...ÜÇ AYI MI ÇEKMİYCEM?..
FRK... KOMTANIM YAPMIYIN... FRK...NE DIYCEM TERTİPLERİME? FRK.. BEN ÇÜRÜKMÜŞÜM NEYER Mİ DIYCEM? FRK...
LAN YETER KALK ANIRMA KARŞIMDA İNEK GİBİ...
ÜHÜ..HÜ.. KOMTANIM. OCAĞINA DÜŞTÜM YARDIM ET KOMTANIM..- FRK...
LAN KALK DINGONUN AHIRI MI BURA!!..
ÜHÜ..HÜ...KOMTANIM NİŞANLIM VAR BENİM... FRK...NASI ANLATIRIM BÖYLE BÖYLE DİYE KOMTANIM? ETMEYİN GOMTANIM...
ÖHÖ...YAVRUM BENİM ELİM DE OLAN BİŞİ YOK Kİ?..
DUR BAKALIM BELKİ BİŞİYLER YAPABİLİRİZ AMA BİLMEM Kİ?..
İPNE SENİ!..
NEDİR KOMTANIM...
ZATE FAZLA ÖNEMLİ B. RAHATSIZLIK DİİL...Bİ ÜÇ AY DOSYAYI HASIR ALTI EDEBİLİRİZ BELKİ.. BAK AMA BİRİSİNE 3 ŞEY SÖYLERSE ...
KURAN MUSAF ÇARPSIN SÖYLEMEK YOK.. MÜMKÜNÜ YOK KOMTANIM...
PEKİ...BU ÜÇ AYINDA ADAM GİBİ ASKERLİK YAPÇAN MI LAN?
Bİ SANİYE KAYTARAN ŞEREFSİZDİR...
SÖZ MÜ LAN?..
SÖZ KOMTANIM...
-HAH...SÖYLE...PEKİİİ... ŞİMDİ TERTİPLERİNİ ALIP DENETLEMEYE KADAR BÖLÜĞÜ KOLORDU KOĞUŞUNA KADAR HAZIRLARSAN İŞİNİ HALLEDİCEM... MADEM ADAM GİBİ ASKER OLUCAN ARTIK... YAPABİLİCEN Mİ OLUM?.. BAK ÜST DEVRELER OLMADAN SÜREYİ TUTTURAMADIK! -YAPARIM KOMTANIMM! -AFFERİM... HADİ BAKALIM!..
SAOLUN KOMTANIMM!..
NİTEKİM...
LAN İPNE ÇAVUŞ YAVAŞ YETİŞEMİYOZ!!..
YETİŞİCEN OLUM!! İSTERSEN YETİŞME...NİZAMİ SÜREYİ TUTTURANA KADAR KOŞARIZ YOKSA!..
RAP RAP RAP RAP RAP
BEN ANLAMAM OLUM. BÖLÜK KOMTANI EMRETTİ...
MNA KOYİM...ASKERLİĞİ BİTTİ ÇAVUŞ OLDUĞU AKLINA YENİ GELDİ İPNENİN!..
HADİ.- HEP BERABER!..
AY AKŞAMDAN IŞIKTIR
YAAY-LA-LAR YAYLALAR
YÜKÜMSİMSİR KAŞIKTIR
A... AMA... KOMTANIM... N... NASI OLUR?..
E GÜZELİM, ŞU OMUZDAKİ RÖTBELERİ BAKKALDAN ALMADIK Kİ...OFF... DAHA İLK GÜNDEN SÜREYİ TUTTURDU KERATALAR...HA... İDDAYI UNUTMA, HAFTA SONU İLK ÜÇTEKİ ERLERLE BANA KURUYOSUN SOFRAYI ORDU EVİNDE...
T... TABİİ...
VE YİNE BUGÜN...
VALLA PES KOMTANIM... BEN DUKADAN ÇÜRÜK ALICAN DİYİNCE ALFONSO SEVİNCİNDEN ÇİFTE TELLİ ATAR DİYODUM...
NERDEN TAHMİN ETTİNİZ? BRAVO!..
GAZİNO
KULVER ORDUEVİ
SEN BAKMA BU EŞŞEKLERİN HER FIRSATTA KAYTARIP HEP SANİYE ŞAFAK SAYDIKLARINA. OLUM ŞİMDİ BÜTÜN NİZAMİYE KAPILARINI AÇSAN TEZKERE ALMADAN HİÇBİRİ GİTMEZ KOÇLARIN...
VALLA TUHAF ŞU ASKER MİLLETİ...
YAVRUM ASKERİYENİN İŞİNE ŞEYTANIN AKLI ERMEZ, BOŞVER...BİZ DAVUL ZURNAYLA OYNIYA OYNIYA ASKER GÖNDEREN MİLLETİZ... GOARK...GARSON...RAKI GÖNDER EVLADIM...
NE O?.. SEN BİŞİ ALMIYOMUSUN ASTEĞMENİM?..
SAOLUN KOMTANIM...
ALMIYCAM!..
ULAN NE KABARDI HESAP MNA KOYİM...
SON

ŞEVKİ TEYZE
(çılgın Türk)
Bana hep sordular, dediler ki; "teyzeleri niçin sevmiyorsun?" ben de onlara dedim ki; "yanlışınız var, ben teyzeleri çok seviyorum, özellikle Şevki Teyze'nin hastasıyım" dedim.
alpay erdem...
E ama yavrum senin yaptığın iş de iş değil ki/.. Biz Barış Manço'larla büyüdük/..
Ne kusurumuz oldu ki şimdi teyzeciğim?/
Ayol bi de ne kusurumuz oldu ki diyo/.. Caanım Barış Manço'nun Binboğa'nın Kızı adlı 45'liğini boydan boya caart diye çizmişsin, bi de ne kusurumuz oldu ki diyosun/.. Valla içim acıdı/.. Rahmetlinin anısına saygı duyar insan biraz/..
Onu benim abim yapmış/..
Kaldığı yeri unutmamak için çizmiş/.. Abimle aramızda bir kültür uçurumu vardı/.. O böyle şeylerden anlamazdı/.. Değerlerini bilmezdi/.. Fiyatta bi indirim yaparız ama/..
Yavrum uğraşamam seninle/..
O ZAMAN BEN DE KIRARIM BU PLAĞI/..
Ha?/..
Yavrum evladım sen ne dediğinin farkında mısın?/.. O elinde tuttuğun plak, çizik de olsa bir tarihi eserdir. Bir dönemin şarkılarıdır o kırmak istediğin plak/.. Tamam söyle, kaç liraysa vereyim o plağa! Gerçi paha biçilemez ama sen belli ki böyle şeylere pek önem vermiyorsun/..
500 YETELE/..
E ANANIN MI!...
ÇAAAAAT!..
HA?/..
ÜZÜLME/..
PPU!..
HI?.
Her devirde böyle öküzler mutlaka bulunur. Değer bilmez, hatır bilmezler/.. Gıcıktırlar/.. Yahu o değil de ne özlemişim seni ben be/.. Aaa burda ne varmış/.. Sulandı mı bu ne?/..
PPU!.. PPU!.. PPU!..
PPU! PPU!..
Şışş, konuşma/.. Evime götür beni/.. Bu yorgun, bu yıpranmış kalbimi aşkınla onar/.. Evet sulandı/.. Sen bana dokunduğun anda bütün vücudum pelte pelte oluyor/.. Ten uyumu dedikleri şey bu olsa gerek/.. Ah, öp beni/.. Ah bir daha beni sakın sensiz bırakma/.
PPU!.. PPU!.. PPU!..
PPU!.. PPU!.. PPU!.. PPU!.. PPU! PPU!.. PPU! PPU!. PPU!.. PPU!. PPU!.. PPU!.. PPU! PPU!..
alpayerdem@mynet.com
Bitti.

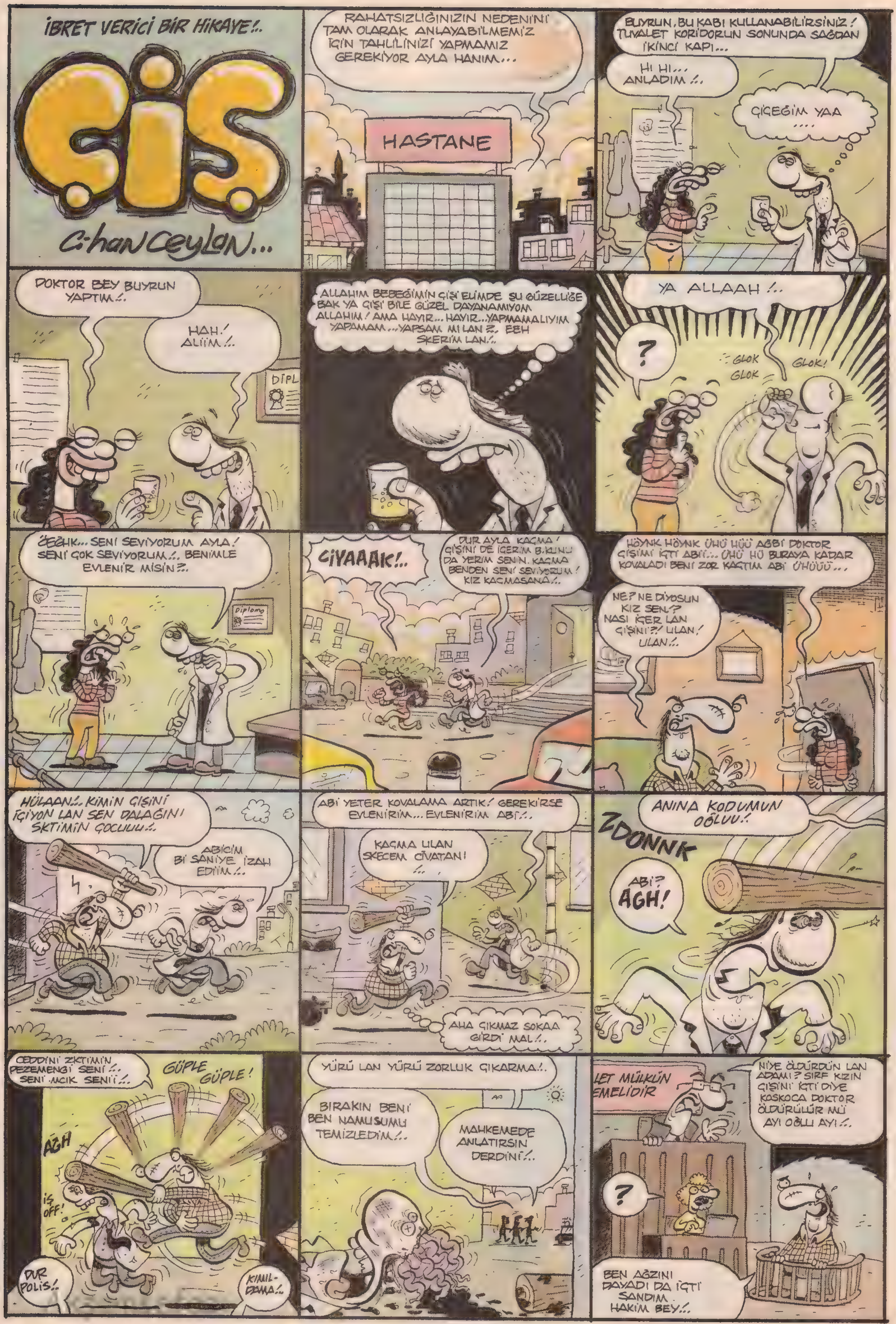
İBRET VERİCİ BİR HİKAYE!..
ÇİŞ.
Cihan Ceylan...
RAHATSIZLIĞINIZIN NEDENİNİ TAM OLARAK ANLAYABİLMEMİZ İÇİN TAHLİLİNİZİ YAPMAMIZ GEREKİYOR AYLA HANIM...
HASTANE
BUYRUN, BU KABI KULLANABİLİRSİNİZ! TUVALET KORİDORUN SONUNDA SAĞDAN İKİNCİ KAPI...
Hİ Hİ... ANLADIM!..
ÇİÇEĞİM YAA ....
DOKTOR BEY BUYRUN YAPTIM!..
HAH! ALIİM!..
DİPL
ALLAHIM BEBEĞİMİN ÇİŞİ ELİMDE ŞU GÜZELLİĞE BAK YA ÇİŞİ BİLE GÜZEL DAYANAMIYOM ALLAHIM! AMA HAYIR... HAYIR... YAPMAMALIYIM YAPAMAM... YAPSAM MI LAN?.. EEH SKERİM LAN!..
YA ALLAAH!..
?
GLOK GLOK
GLOK!
ÖĞGHK... SENİ SEVİYORUM AYLA! SENİ ÇOK SEVİYORUM!.. BENİMLE EVLENİR MİSİN?..
Diploma
ÇİYAAAK!..
DUR AYLA KAÇMA! ÇİŞİNİ DE İÇERİM B.KUNU DA YERİM SENİN. KAÇMA BENDEN SENİ SEVİYORUM! KIZ KAÇMASANA!..
HÖYNK HÖYNK ÜHÜ HÜÜ ABBİ DOKTOR ÇİŞİMİ İÇTİ ABİİ... ÜHÜ HÜ BURAYA KADAR KOVALADI BENİ ZOR KAÇTIM ABİ ÜHÜÜÜ...
NE? NE DİYOSUN KIZ SEN..? NASI İÇER LAN ÇİŞİNİ?! ULAN! ULAN!..
HÜLAAN!.. KİMİN ÇİŞİNİ İÇİYON LAN SEN DALAĞINI SKTİMİN ÇOCUUU!..
ABİCİM Bİ SANİYE İZAH EDİİM!..
ABİ YETER KOVALAMA ARTIK! GEREKİRSE EVLENİRİM... EVLENİRİM ABİ!..
KAÇMA ULAN SKECEM CIVATANI
AHA ÇIKMAZ SOKAA GİRDİ MAL!..
ANINA KODUMUN OĞLUU!..
ZDONNK
ABİ? AGH!
CEDDİNİ ZKTIMIN PEZEMENGİ SENİ!.. SENİ MCIK SENİİ!..
GÜPLE GÜPLE!
AGH
DUR POLİS!..
KIMILDAMA!..
YÜRÜ LAN YÜRÜ ZORLUK ÇIKARMA!..
BIRAKIN BENİ BEN NAMUSUMU TEMİZLEDİM!..
MAHKEMEDE ANLATIRSIN DERDİNİ!..
LET MÜLKÜN
EMELİDİR
NİYE ÖLDÜRDÜN LAN ADAMI? SIRF KIZIN ÇİŞİNİ İÇTİ DİYE KOSKOCA DOKTOR ÖLDÜRÜLÜR MÜ AYI OĞLU AYI!..
?
BEN AĞZINI DAYADI DA İÇTİ SANDIM HAKİM BEY!..

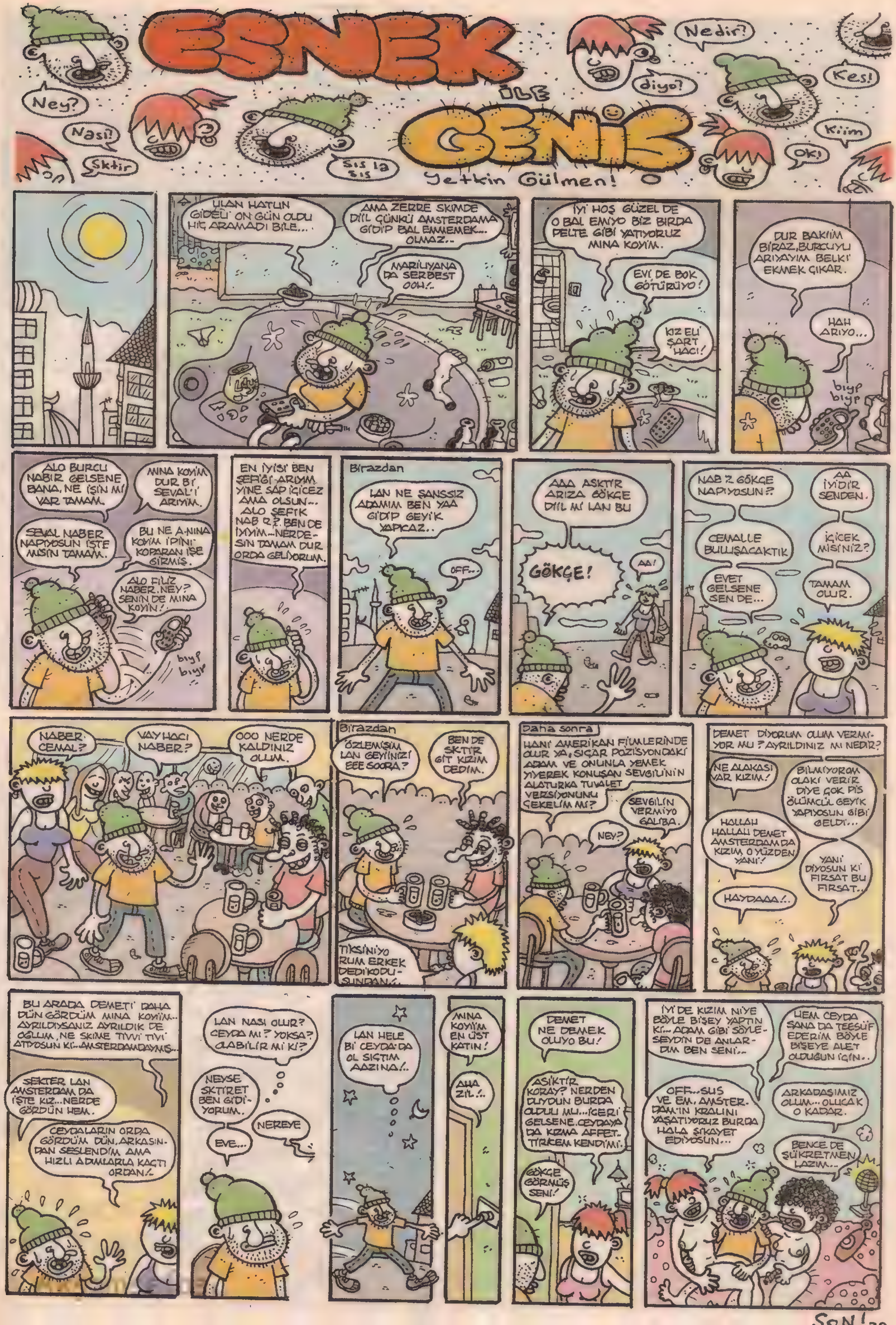
ESNEK İLE GENİŞ
Ney?
Nasi?
Sktir
Şıs la şıs
Nedir?
diyo?
Kes!
Kiim
Ok!
Yetkin Gülmen!
ULAN HATUN GİDELİ ON GÜN OLDU HİÇ ARAMADI BİLE...
AMA ZERRE SKİMDE DİİL GÜNKÜ AMSTERDAMA GİDİP BAL EMMEMEK... OLMAZ..
MARİUYANA DA SERBEST OOH!..
İYİ HOŞ GÜZEL DE O BAL EMİYO BİZ BIRDA PELTE GİBİ YATIYORUZ MINA KOYİM.
EVİ DE BOK GÖTÜRÜYO!
KIZ ELİ ŞART HACI!
DUR BAKIİM BİRAZ, BURCUYU ARIYAYIM BELKİ EKMEK ÇIKAR.
HAH ARIYO...
bıyp bıyp
ALO BURCU NABIR GELSENE BANA, NE İŞİN Mİ VAR TAMAM.
MINA KOYİM DUR Bİ SEVAL'İ ARIYIM.
SEVAL NABER NAPIYOSUN İŞTE MİSİN TAMAM.
BU NE A-NINA KOYİM İPİNİ KOPARAN İŞE GİRMİŞ.
ALO FİLİZ NABER, NEY? SENİN DE MINA KOYİN!
bıyp bıyp
EN İYİSİ BEN ŞEFİĞİ ARIYIM. YİNE SAP İÇİCEZ AMA OLSUN... ALO ŞEFİK NAB ?? BEN DE İYİYİM... NERDESİN TAMAM DUR ORDA GELİYORUM.
Birazdan
LAN NE ŞANSSIZ ADAMIM BEN YAA GİDİP GEYİK YAPICAZ..
OFF...
AAA ASKTİR ARIZA GÖKÇE DİİL Mİ LAN BU
GÖKÇE!
AA!
NAB ? GÖKÇE NAPIYOSUN?
AA İYİDİR SENDEN.
CEMALLE BULUŞACAKTIK
İÇİCEK MİSİNİZ?
EVET GELSENE SEN DE...
TAMAM OLUR.
NABER CEMAL?
VAY HACI NABER?
OOO NERDE KALDINIZ OLUM.
Birazdan
ÖZLEMİŞİM LAN GEYİİNİZİ EEE SOORA?
BEN DE SKTİR GİT KIZIM DEDİM.
TİKSİNİYORUM ERKEK DEDİKODUSUNDAN!..
Daha sonra
HANİ AMERİKAN FİLMLERİNDE OLUR YA, SIÇAR POZİSYONDAKİ ADAM VE ONUNLA YEMEK YİYEREK KONUŞAN SEVGİLİNİN ALATURKA TUVALET VERSİYONUNU ÇEKELİM Mİ?
SEVGİLİN VERMİYO GALİBA.
NEY?
DEMET DİYORUM OLUM VERMİYOR MU? AYRILDINIZ MI NEDİR?
NE ALAKASI VAR KIZIM!
BİLMİYOROM OLAKİ VERİR DİYE ÇOK PİS ÖLÜMCÜL GEYİK YAPIYOSUN GİBİ GELDİ...
HALLAH HALLAH DEMET AMSTERDAMDA KIZIM O YÜZDEN YANİ!
YANİ DİYOSUN Kİ FIRSAT BU FIRSAT..
HAYDAAA!..
BU ARADA DEMETİ DAHA DÜN GÖRDÜM MINA KOYİIM... AYRILDIYSANIZ AYRILDIK DE OĞLUM, NE SKİME TİVVİ TİVVİ ATIYOSUN Kİ... AMSTERDAMDAYMIŞ...
SEKTER LAN AMSTERDAM DA İŞTE KIZ... NERDE GÖRDÜN HEM.
CEYDALARIN ORDA GÖRDÜM DÜN, ARKASINDAN SESLENDİM AMA HIZLI ADIMLARLA KAÇTI ORDAN!
LAN NASI OLUR? CEYDA MI? YOKSA? OLABİLİR Mİ Kİ?
NEYSE SKTİRET BEN GİDİYORUM.
NEREYE
EVE...
LAN HELE Bİ CEYDA'DA OL SIÇTIM AAZINA!..
MINA KOYİM EN ÜST KATIN!
AHA ZIL!..
DEMET NE DEMEK OLUYO BU!
ASİKTİR KORAY? NERDEN DUYDUN BURDA OLDULU MU... İÇERİ GELSENE. CEYDAYA DA KIZMA AFFETTİRKEM KENDİMİ.
GÖKÇE GÖRMÜŞ SENİ!
İYİ DE KIZIM NİYE BÖYLE BİŞEY YAPTIN Kİ... ADAM GİBİ SÖYLESEYDİN DE ANLARDIM BEN SENİ...
HEM CEYDA SANA DA TEESÜF EDERİM BÖYLE BİŞEYE ALET OLDUĞUN İÇİN..
OFF... SUS VE EM. AMSTERDAM'IN KRALINI YAŞATIYORUZ BURDA HALA ŞİKAYET EDİYOSUN...
ARKADAŞIMIZ OLUM... OLUCAK O KADAR.
BENCE DE ŞÜKRETMEN LAZIM...
SON!

- KISA METRAJLI MACERALAR SERİSİ -
TUĞÇE
bağıyan: andaç gürsoy
andacgursoy@yahoo.com gursoyandac@yahoo.com
"Ateşe dayanabileceğin kadar günah işle!" KUR-AN
YAĞMUR YAĞIYOR, SELLER AKIYOR TUĞÇE KIZI CAMDAN BAKIYOR ...
Dur durak bilmeden yağan yağmurlara rağmen aslında yaz vakti gelmiştir... 2005... Haziran dolayları ...
..ANTALYA KAŞ YAZLIK SEZONU AÇTI. GÜZELLER AÇILDI SAÇILDI... KİMSE ANTALYA'YA KARŞI KOYAMIYOR...
ŞARIL ŞARIL
..Fakat, nihayet bir gün.!. Haziranın ortaları filan.. Küçük Tuğçecik gözüne kaçan yaz güneşiyle birlikte uyanır... Öğlen 12 30...
TUĞÇEE! HADİ KALK YAVRUM! CEMRE* TELEFONDA SENİ BEKLİYO.!.
..Ve az sonra gözünün çapağıyla kendini telefonun başında bulur...
..ANNE Bİ PİKNİĞE DAVET EDİLDİM! CEMRE 'DEDİ Kİ ÇABUK GEL'.!.
*Bu arada Cemre artık yanlızca bir isim düşüp kalkması dünyanın umrunda dül tabii.!. -Buzul çağ mevzusu...-
1 saat sonra... Otoyol kenarı piknik alanı... Küçük Tuğçe Cemre ve ailesine eşlik etmektedir...
..BEN PİKNİĞİ ÇOK SEVERİM! BİZ HER SENE BURAYA PİKNİĞE GELİRİZ. NE GÜZEL Dİ Mİ ?..
YAA ÇOK HAVALI.!..
..EKMEKLERİ HAZIR ET HANIM! SUCUKLAR MİS GİBİ OLDU VALLA..
TAMAM BEY HAZIR.!.
FITI FITIR
Sonra..
TUĞÇE HADI GEL TOP OYNIYALIM?..
YOK GÜZELİM BEN SEVMEM SEN TAKIL!
Daha sonra.!.
AY YORULDUM BEN GİDİYORUM! SANA DOYUM OLMAZ GÜZELİM! SONRA TELAFİ EDERİZ...
..AMA... BURASI EVE ÇOK UZAK! DÖNEBİLECEK MİSİN ?..
Bir kaç gün sonra.!.
TUĞÇECİM AKŞAM BABANLA KONUŞTUKTA SÖYLE Bİ ADA YAPALIM DİYORUZ. PİKNİK MİKNİK GÜZEL OLUR.!.
YİHHUUV!..YAPMAAA SÜPER OLUR! BEN HEMEN HAZIRLIK YAPMAK İSTİYORUM!*
PEKİ CANIM KADAR SEVDİĞİM Bİ ARKADAŞIMI DA DAVET ETMEM DE Bİ SAKINCA YOK DI Mİ?
*Neye hazırlanıcaksa.!.
Ertesi gün... CEMREYLE BULUŞULUR VE YOLA ÇIKILIR.!.
ÇOK EYLENİCEZ BUGÜN KOPUCAZ KIZIM.!. VALLA ŞİMDİDEN HELECANLANIYORUM...YİHHUUV.!.
Daha sonra vapurda...
KIZLAR ÇAY İÇMEK İSTEMEDİĞİNİZE EMİN MİSİNİZ? HADİ ÇOCUKLAR AMCA BEKLİYO İSTİYOSANIZ SÖYLEYİN.. CEMRE SEN?..
..ASLINDA BEN.!.. İSTERİM AMA.!.
GERÇEKTEN Mİ İSTEMİYOSUNUZ, EMİN MİSİNİZ?
AAA...YOK ANNECİM YOK.!.. AFİYET OLSUN İSTEMİYORUZ! İÇMİŞ KADAR OLDUK.!.
ASLINDA BİZ DE TAM VAPURDA UFAK Bİ GEZİNTİYE ÇIKMAK ÜZEREYDİK DI Mİ CEMRE.!.
EEE.. ÖYLEYMİŞ...

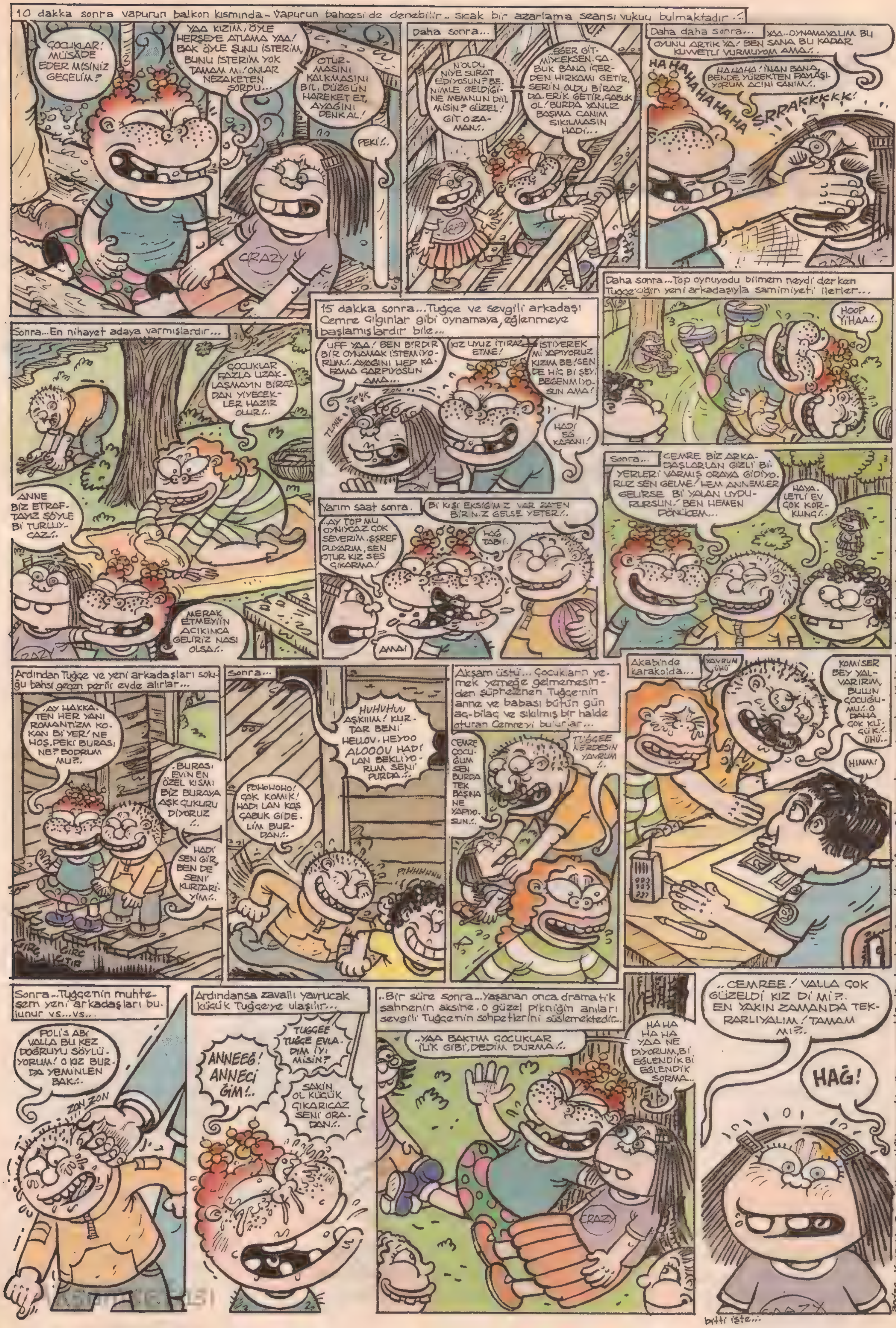

andaç... Keşan'da Burger Hause' dükkanında görev yapmakta olan kardeşçağızım Kemal Amaç'a başarılar ve sevgiler dileklerimle... Herkeslere de sevkilerimle... Görüşmek üzere...

70 Milyon Ünsüz Türk!

FATİH SOLMAZ

H. E.: Deli... Cezai ehliyeti yok... Bu yüzden her gün arabasıyla kırmızı ışıkta geçiyor...

H.Ö.: Evdeki zigon sehpalarına göre misafirler edindi...

O.Y.: Vejeteryan... Bu yüzden bitkisel hayata girmiş tavuk, bitkisel hayata girmiş koyun, inek yiyor...

P.Ş.: Çok şeytanlı satanizme inanıyor... Gök şeytanı, güneş şeytanı, şarap şeytanı, güzellik şeytanı gibi...

M.Ç.: Cebinde parası kalmayınca dansöze altın dişlerinden birini takıyor... *(Issırarak)*

N. C.: Basur ameliyatı sırasında g.tünde makas unutuldu... Numaradan ibneymiş ayağına yatıp, bütün doktorların çüklerini keserek intikam alıyor...

F.S.: Sıralı günler yerine rastgele günler yaşıyor... Mesela; 6 nisandan sonra 7 nisanı değil 8 ağustosu yaşıyor...

K.S.: Prostat rahatsızlığı ileri derecede ilerledi. Aksaray umumi W.C'sine girip, Ortaköy W.C'sine işiyor...

E. S.: Telefonla televizyondaki canlı yayına bağlanıp cevap hakkını kullanmak isterken, hatlardaki karışıklık yüzünden Taksim Bambi büfedeki portakal sıkma makinesine bağlandı...

A. Ö.: Aile büyüklerinin çıplak domalmış fotoğraflarından oluşan albüme bakarak mastürbasyon yapıyor...

U.M.: Yüzündeki botokslardan dolayı *"Lan ne gülüyon ancuk?!..."* diyene bile gülümsüyor...

S.İ.G.: Kilo aldığı dönemlerde fantezilerinde şokella yerine sadece karpuzla beyaz peynir kullanır...

J. R.: Çok takıntılıdır... Alt yazılı bir filme gittiğinde film boyunca alt yazılardaki *"C"* harflerini sayıyor...

V.G.: En büyük zevki para takarken gelini ellemek... Tanımadığı düğünlere de gidiyor...

R.O.: Sokakta susadığı zaman klimalardan damlayan suları içiyor....

E.İ.: Budist oldu... Bütün parasını Shindler'in Listesi mantığıyla inek, öküz satın alarak onları kurtarmaya harcıyor...

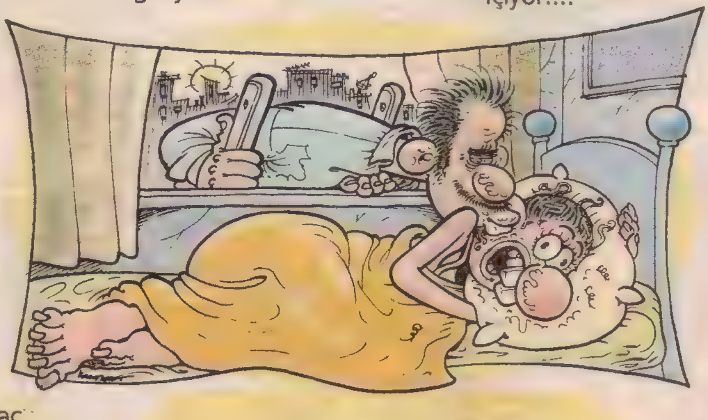

Y. N.: Müziği, kulaklık yerine doktor steteskopuyla yan komşudan dinliyor.

U.Ü.: Dökülen saçları için kafasına götünden saç ektirdiği için, nektarin gibi tüysüz göte sahip oldu...

V.İ.P.: Yaşadığı bir kapkaç olayında çantasını uzun süre vermek istemedi... Bu yüzden bir kolu diğerine göre 48 santim daha uzun...

Z.Q.: Karısını uyandırmaya kıyamadığı için her sabah gidip başka birilerini uyandırıyor...

Ç.K.: Rahmetli babasının sesini kapı zili sesi yaptı... Zile basıldığında babasının, *"Turguuut, yavrum kapıyı aaç!... Birisi geldiii!..."* sesini duyuyor...

paatim@yahoo.com

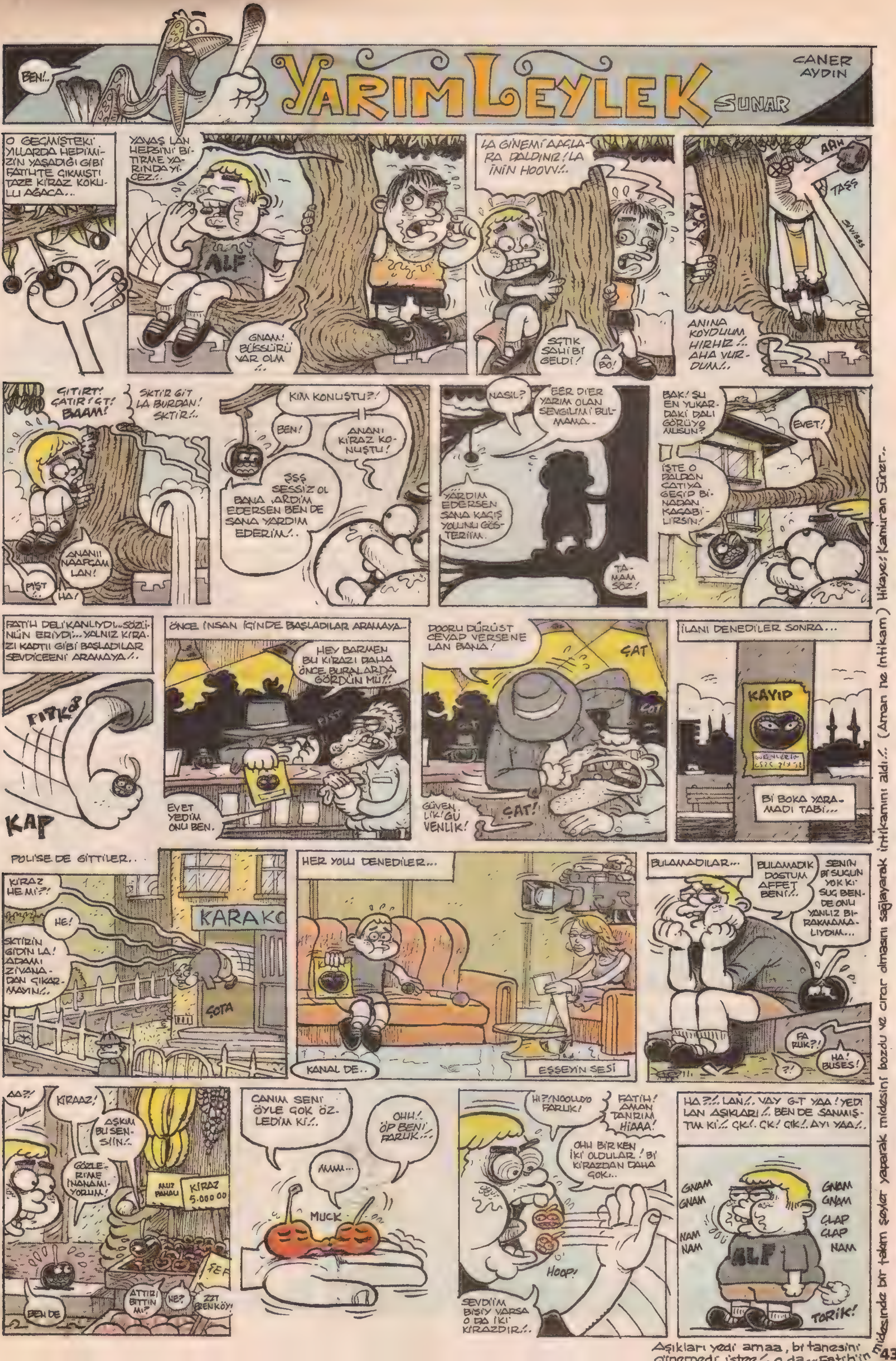
BEN!..
YARIM LEYLEK
CANER AYDIN
SUNAR
O GEÇMİŞTEKİ YILLARDA HEPİMİZİN YAŞADIĞI GİBİ FATİH'TE ÇIKMIŞTI TAZE KİRAZ KOKULU AĞACA...
YAVAŞ LAN HEPSİNİ BİTİRME YARINDA YİCEZ!..
ALF
GNAM! BÜSBÜRÜ VAR OLM
LA ÇİNEMİ AAĞLARA DALDINIZ! LA İNİN HOOVV!..
SIÇTIK SAHİ Bİ GELDİ!
A BO!
AAH
TAŞŞ
SWISSS
ANINA KOYDUUM HIRHIR!.. AHA VURDUM!..
ÇITIRT! ÇATIR! ÇIT! BAAM!
SKTİR GİT LA BURDAN! SKTİR!..
ANANII NAAPCAM LAN!
PIŞT
HA!
KİM KONUŞTU?!
BEN!
ANANI KİRAZ KONUŞTU!
ŞŞŞ SESSİZ OL BANA YARDIM EDERSEN BEN DE SANA YARDIM EDERİM!..
NASIL?
EER Dİ'ER YARIM OLAN SEVGİLİMİ BULMAMA..
YARDIM EDERSEN SANA KAÇIŞ YOLUNU GÖSTERİİM.
TAMAM SÖZ!
BAK! ŞU EN YUKARDAKİ DALI GÖRÜYO MUSUN?
EVET!
İŞTE O DALDAN ÇATIYA GEÇİP BİNADAN KAÇABİLİRSİN!
FATİH DELİKANLIYDI.. SÖZÜNÜN ERİYDİ... YALNIZ KİRAZI KAPTI GİBİ BAŞLADILAR SEVDİCEENİ ARAMAYA!..
PITKOP
KAP
ÖNCE İNSAN İÇİNDE BAŞLADILAR ARAMAYA..
HEY BARMEN BU KİRAZI DAHA ÖNCE BURALARDA GÖRDÜN MÜ?!
EVET YEDİM ONU BEN.
DOORU DÜRÜST CEVAP VERSENE LAN BANA!
ÇAT
ÇAT!
GÜVENLİK! GÜVENLİK!
İLANI DENEDİLER SONRA...
KAYIP
Bİ BOKA YARAMADI TABİ...
POLİSE DE GİTTİLER..
KİRAZ HE Mİ?!
HE!
SKTİRİN GİDİN LA! ADAMI ZIVANADAN ÇIKARMAYIN!..
KARAKO
ŞOTA
HER YOLU DENEDİLER...
KANAL DE..
EŞŞEYİN SESİ
BULAMADILAR...
BULAMADIK DOSTUM AFFET BENİ!..
SENİN Bİ SUÇUN YOK Kİ SUÇ BENDE ONU YALNIZ BIRAKMAMALIYDIM...
FARUK?!
HA! BUSES!
?!
AA?!
KİRAAZ!
AŞKIM BU SEN SİİN!..
GÖZLERİME İNANAMIYORUM!
MUZ PAHALI
KİRAZ 5.000.00
ATTIR BİTTİN Mİ?
NE?
ZZT ERENKÖY!
BEN DE
CANIM SENİ ÖYLE ÇOK ÖZLEDİM Kİ!..
OHH! ÖP BENİ FARUK!..
MAM...
MUCK
Hİ?! NOOLUYO FARUK!
FATİH! AMAN TANRIM HİAAA!
OHH BİR KEN İKİ OLDULAR! Bİ KİRAZDAN DAHA ÇOK..
HOOP!
SEVDİİM BİŞİY VARSA O DA İKİ KİRAZDIR!..
HA?!.. LAN!.. VAY G-T YAA! YEDİ LAN AŞIKLARI!.. BEN DE SANMIŞTIM Kİ!.. ÇK!.. ÇK! ÇIK!.. AYI YAA!..
GNAM GNAM
NAM NAM
GNAM GNAM
ÇLAP ÇLAP NAM
TORİK!
Aşıkları yedi amaa, bi tanesini çiğnemedi işte/.. o da... Fatih'in midesinde bir takım şeyler yaparak midesini bozdu ve cırar olmasını sağlayarak intikamını aldı!.. (Aman ne intikam) Hikaye: Kamuran Süner..

Akşamsefası

-LAN TUTMAYIN ÖLDÜRECEM!..
-Abi sen de herkesi öldürüyosun yaa!.. Bırak Allah vurmuş zaten!.. Aslan kadar tavşan mı olur!.. Hormonlu Bugs Bunny, bırak!..
-LAN BIRAKIN ÖLDÜRE-CEM DİYORUM!..
-Haydaaa!.. Delirdi!.. Şaban sıkı tut he mi!.. Allah muhafaza katil olur bu bugün!..
ULAN BANA BAKIN!.. ZATEN ŞU ORMANDA BİR O RECAİ'YE, BİR DE KERMİT'E KILIM!.. AMA EĞER Kİ SİZİN DE İÇİNİZDE BU PLANLA İLGİLİ EN UFAK BİR ŞÜPHE VARSA SİZ DE SKTİRİN GİDİN, GÖZÜME GÖZÜKMEYİN! ŞEREFSİZ OĞLUŞEREFSİZLER!..
Aman abi ne gibi bi şüphemiz olucak senden?! Maşallah planı da saat gibi yapmışsın!..
Yalnız!..
Labada!.. Lubada!.. Labada!.. Lubaba
ÇAAAAT!..
"Yalnız" ne lan "yalnız" ne?!..
Yalnız...
...Recai'nin topunla bize hiç oynatmamanla ilgili sözlerinde biraz haklılık payı vardı diyecektim...
ABAREEEYY!..
DOP!
Lan sinir hastası edicek-siniz lan siz beni!..
SKTİR GİT SENİ DE GÖZÜM GÖRMESİN!.. SİZİN YAPACAĞINIZ İŞİN MINA KOYAYIM!.. KATİL Mİ EDECEKSİNİZ LAN SİZ BENİ!.. ZATEN FECİ STRES ALTINDAYIM!..
BÖHÜHAHAA!.. ÜHÜHAA!.. Mına koydumunu!..
BEN BU İŞTE SENİNLE SONUNA DEK VARIM!..
AS-LAN BE!..
-O ZAMAN YENİ Bİ PLAN YAPIYORUZ!.. HEM BÖYLELİKLE TOPLAR 4'E BÖLÜNECEĞİ YERE 2'YE BÖLÜNECEK, DAHA İYİ OLDU BENCE!.. ŞİMDİ BEN TOP KAMYONUNUN ÖNÜNÜ KESİYORUM, SEN DE ŞOFÖRÜ AŞAA ALIYOSUN!..
-SEN HİÇ MERAK ETME SİNSİ GİBİ YAKLAŞIRIM RUHU BİLE DUYMAZ!..
Ha!.. Kermit değil mi lan o?!..
LAN SKTİR GİT GÖZÜM GÖRMESİN SENİ!..
SOSYOPATA BAĞLAYACAKSINIZ BENİ EN SONUNDA!..
Anlaşmamız böyle değildi ama olsun... Bu da bişeydir!..
Oğlum, ben o topu sana tut diye verdim... İki elim dolu... O topun bende çok hatırası var, kusura bakma o topu veremem sana!..
O zaman ne zaman paylaşcaz topları?!
Sen de amma sabırsız çıktın haa! Paylaşcaz oğlum bende kimsenin topu kalmaz! elbet paylaşcaz!..
Bitti
alpayerdem@mynet.com

CİHANGİR'DE Bİ EV...

OKY

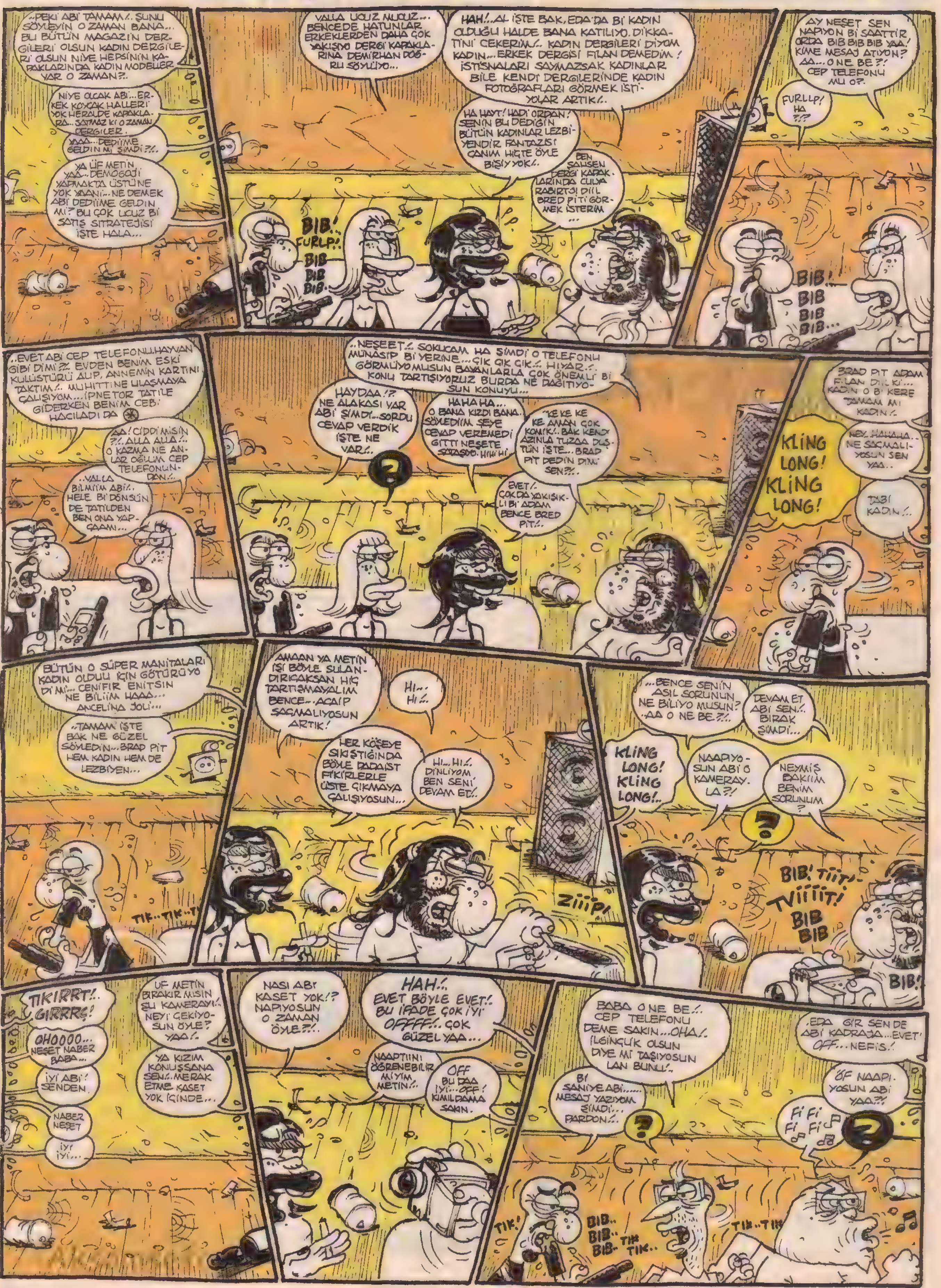

✱ Bakınız Lombak sayı 50 (Geçen sayı)

VAAY DEMİRHAN'A BAK YİNE TOPLAMIŞ MANİTALARI ÇEKİM YAPIYO... HIŞŞ BABA! AHA... HAA... AHA!..
EVET ABİ EVET! SAYGI GÖSTERİN BAKIIM BUGÜN DOKTORA...
ÇLAP ÇLOP... NABER EDA!.. YA BİRAZ YER AÇABİLİR MİSİNİZ BANA... BÜTÜN GÜN YÜRÜMEKTEN MAHVOLDUM YAA... ÇLAP ÇLOP!..
AY CANIM YAA... GEL GEL!.. NİYE YÜRÜDÜN BAKİM SEN BÖYLE HİHİHİ... GEL!..
AA... SEN BİLMİYOSUN TABİ!.. ÇLAP ÇLOP REJİME BAŞLADIM BEN...
İNANMIYORUUM... CİDDİ MİSİN... AY SÜPER YAA...
EVET!.. KAPIDAN GELENLERİ GÖRÜYORUZ ŞİMDİ DE... DIRINIRIM DOKTOR!..
DOKTOR VE OSMAN!.. EVET! GÖRDÜÜNÜZ GİBİ KIZLARI GÖRÜNCE MİMİKLERİ DEĞİŞTİ...
BIB BI BIB BIB
DOKTOR! GEL SEN BÖYLE OTUR İSTERSEN BURASI SENİN YERİNDİ ZATEN DİMİ...
AA... YOK KIZIM KALKMA YAA. NE ALAKASI VAR...
YOK YOK GEL. BEN Bİ İÇERİ GİDİCEM ZATEN.! EDA BAKSANA BURDA ÜSTÜMÜ DEĞİŞTİREBİLECEĞİM Bİ YER VAR MI?
ÜSTÜNÜ MÜ? NİYEKİ?..
YA ÇOK GÜZEL Bİ TİŞÖRTLE ETEK ALDIM. EVE KADAR SABREDEMİYOM... BURDA GİYMEK İSTEDİM.
TİİİT..
TIK TIK TIK..
VAAAY!.. NİYA BAŞKA Bİ YERDE DEĞİŞTİRİYON BURDA GİYDE, BİZ DE GÖRELİM KIZIM YANİ!
..BEN İÇERDE DEĞİŞTİRİYİM SONRA GÖRÜRSÜN CANIM...
SANIRIM MUHİTTİN'İN ODASINDA DEĞİŞTİREBİLİRSİN ÜSTÜNÜ GÜZELİM...
TIK TIK
EEE... YAA... MUHİTTİN'İN ODASI HANGİSİYDİ NEŞET?..
DÜZ ABİ DÜZ! İLK KAPI TUVALET.. SONRAKİ KAPI!.
SAOL!
RİC!.
AY DOKTOR DORU MU SÖYLÜYOSUN YAA.. HARBİDEN BAYAA BAYAA BAŞLADIN MI YANİ ŞİMDİ REJİME SEN?..
HERALDE KIZIM... HATTA TAM TAMINA ALTI KİLO VERDİM BU AY...
AAA.. HİHİHİ-
TIK TIK TIK
MERABAAA...
TIK TIK
TIK TIK
FIYP!
ZİNK!
M..
MERABA
MER..
MERABA..
KİP
MERABA
MERABAAA
VOİNK
VOİNK GHHH...
MERABAA...
BOİNK
ZONK
ZONK
ZINK!
ŞUİP!
KLIP!
VUP!
..EEE.. NAPIYOSUN PEKİ ALTI KİLO ŞAANEYMİŞ VALLA... BEN Bİ AYDIR İKİ KİLO VEREMEDİM OĞLUM..
İKİ KİLO MU?!.. YANİ KIZIM AMMA ŞIMARIKSINIZ SİZ YAA... KİLOLU MUSUN SEN ŞİMDİ!..
EVET ABİ! İKİ KİLO FAZLAM VAR..
Fİİ Fİİ Fİİ..
AMAAAAN YAAA...
TIK TIK TIK
EHM... EDA PARDON LAFINI BALLA KESTİM DE. BU SEMRAYI NEREYE GÖNDERDİN SEN BABA?..
NASI?!.. HAA... ŞEY... ÜSTÜNÜ DEĞİŞTİRSİN DİYE MUHİTTİN'İN ODASINA GİTTİ NOOLDUKİ?..
..BATU PEŞİNDEN YANLADI ABİ BENDEN SÖYLEMESİ.
EEE.. DEMİRHAN SEN NAAPIYOSUN?.. ÇLAP ÇLOP ÇILIP... ULAN HALA BIRAKMADIN ŞU İŞLERİ YAA... NE ÇEKİYOSUN BAKIIM...
..GÖRDÜĞÜNÜZ GİBİ DOKTOR KİLO VERMENİN GAZIYLA G.T KALKMASI SENDROMUNA ADIM ADIM İLERLİYO... EVET!. SAKIZA ZUM YAPIYORUZ...
?!?. HADİ ABİ HADİ!.. ÇLAP ÇLOP.. KENDİNE BAK SEN! KIZDIRAMIYCAKSIN BUGÜN BENİ...
CUP ÇAT! ŞEKERSİZ BU SAKIZ!.

GETİR KULAANI GETİR!..
PFFF...
..OĞLUM ŞU REJİM İŞİNE GİRMEKLE NE KADAR İYİ YAPTIN BİLİYOMUSUN.. ACAYİP SEVİNİYOM SENİN İÇİN!.. AMA ZAYIFLADIKTAN SONRA BİZE FİLAN HİÇ ZAMAN AYIRAMIYCAKSIN ONA ÜZÜLÜYORUM BEN!.. TABİ..
..BÜTÜN KARILAR SIRAYA DİZİLECEKLER OĞLUM GÖRCEKSİN...BÖYLE KULAK ARKANDAN FİLAN BAŞLIYCAKLAR DİLLEMEYE...ZAYIFLIYOSUN AMA BÜTÜN BUNLARI KALDIRABİLCEK MİSİN ONU BİLMİYOM BEN..
PFHFFF...
..SEN ZATEN ZAYIFLA...TEKRARDAN İSTESEN BİLE KİLO ALAMIYCAKSIN...SABAH AKŞAM MALABADİ YAPMAKTAN GEBERCEKSİN OĞLUM GEBERCEKSİN...İYCE Bİ DERİ Bİ KEMİK KALCAKSIN.. TABİ..
OF OFF!..NASI OYNIYCAKLAR KÜÇÜK DOKTORLA BİLİYOMUSUN? MANKEN GİBİ KARILAR HA YANLIŞ ANLAMA!..BÖYLE O YAPILI BAKLAVA BAKLAVA GÖBEĞİNDEN AŞŞAYA İNEN ISLAK DUDAKLARI...
PFFHH... H...
PAT!
PUHAHAHA OHA! HiHiHi HiHiHiHA HA!
HiHiHi HiHi...
HAY BAŞLIYCAM HA ŞİMDİ ÇİYNİYCEEN SAKIZA...NAAPTIN ABİ NAAPTIN YAA SURATIMA PATLADIN YAAA...OF!..
HiHiHiHi...AY HİÇ GÜLCEEM YOKTU HAA...DEMİRHAN'IN GAZABINA UĞRAMADAN ARAZİ OLİYİM BARİ BEN... HiHiHiHi... ÇOK İYİ YAA...
..ARADIINIZ KİŞİYE ŞU ANDA ULAŞILAMIYO LÜTFEN DAHA SONRA TEKRAR DENEYİNİ..
TIK TIK TIK
PAT! PAT!
HAHAHA... ULAN DOKTOR... KARİZMA YAPICAM DİYE SIÇTIN BATIRDIN HA ORTALIĞI AHAHA AMA HELAL OLSUN LAN İYİ BENZETTİN HERİFİ KAHAHAH
KE KE KE KE KE.. ÇOK KOMİK!..
ÖHÜM... HİÇ DOKTOR BAK... BURAYA BAK!..OLUR BÖYLE ŞEYLER TAKMA KAFANA...
GETİR KULAANI SEN!..
EEEH!..SEN DE GETİR GETİR KULAANI METİR KULAANI...NE SÖYLİYCEKSEN SÖYLE İŞTE LAVUK! KİMSEDEN GİZLİM SAKLIM YOK BENİM KENDİN GİBİMİ SANIYOSAN LAN SEN HERKESİ!..
OF!..FECİ SOKTU LAFI.. TiHiHiHi Hi...
VAAAY!..DOKTOR! O KADAR PATLADIN MATLADIN AMA HALA RAHATLAMADIN GALİBA...GEL Bİ DE SIK BARİ...TÖBEE TÖBEE..
DEMİRHAAN ....
DOKTOOR...
HAY MINA KOYİM ÇATTIK YAA..!
YOK ABİ YOK HİÇ YARAMAMIŞ BU REJİM İŞİ SANA...ACAİP AGRESİF OLMUŞSUN SEN...
SKTİR LAN!..
SKTİRDİİN YERDE MUM DİKTİR!
ÇÇ...
Ç...
HISST! EŞŞEK HERİF!.. SEN NAAPIYOSUN BURDA BAKIİM...HiHiHi...ÇOK KOMİKSİN BATU YAA... KASABIN ÖNÜNDE CİGER BEKLİYEN KEDİLER GİBİ...
HiHiHi... TATLI KIZ AMA DİMİ?!..
TIK TIK TIK
..KİM BU ABİ?.. ÖHÜM!..ACAİP İŞ ATTI BANA...MUHİ'NİN ODASINA NİYE GİRDİ?..
NEY... İŞMİ ATTI SANA..! HiHiHi HADİ CANIM SEN DE SEMRA MI YAPTI BÖYLE Bİ ŞEYİ NAAPTI?..
YANIMDAN GEÇERKEN MERABA DEDİ...
MERABA MI DEDİ?..HiHiHi... AMAN BATU SAÇMALAMAZ MISIN YAA... İŞMİ ATTI DEMEK BU?
..AMA MERABANIN SON A LARINI ÇOK UZATTI BAK BÖYLE BAK! MERABAAA... YAA A LAR ÇOK UZUN...
EEE!?.. A LAR UZUN OLUNCA İŞ Mİ ATTI DEMEK OLUYO?.. ....
AH BATU AH!.. ŞÖYLE BİRİSİ VERSE DE SANA... SEN DE RAHATLASAN BİZ DE RAHATLASAK! NERELERDEN NELER ÇIKARIYOSUN YAA...
VER O ZAMAN!
CÜŞŞ!.
YA CÜŞŞ TABİ! ÖHÖM...NİYE VERMİYOSUN ABİ SEN DE RAHATLA BEN DE...
ÖKÜZÜM BENİM!.. BEN ÇOK RAHATIM MERAK ETME...HER KEZİ YATMAK İÇİN SIKIŞTIRIYOSUN ANLAMINDA SÖYLEDİM ONU BEN!.
ÖKÜZÜM DİMİ BEN!.
EH! BİRAZCIK!..

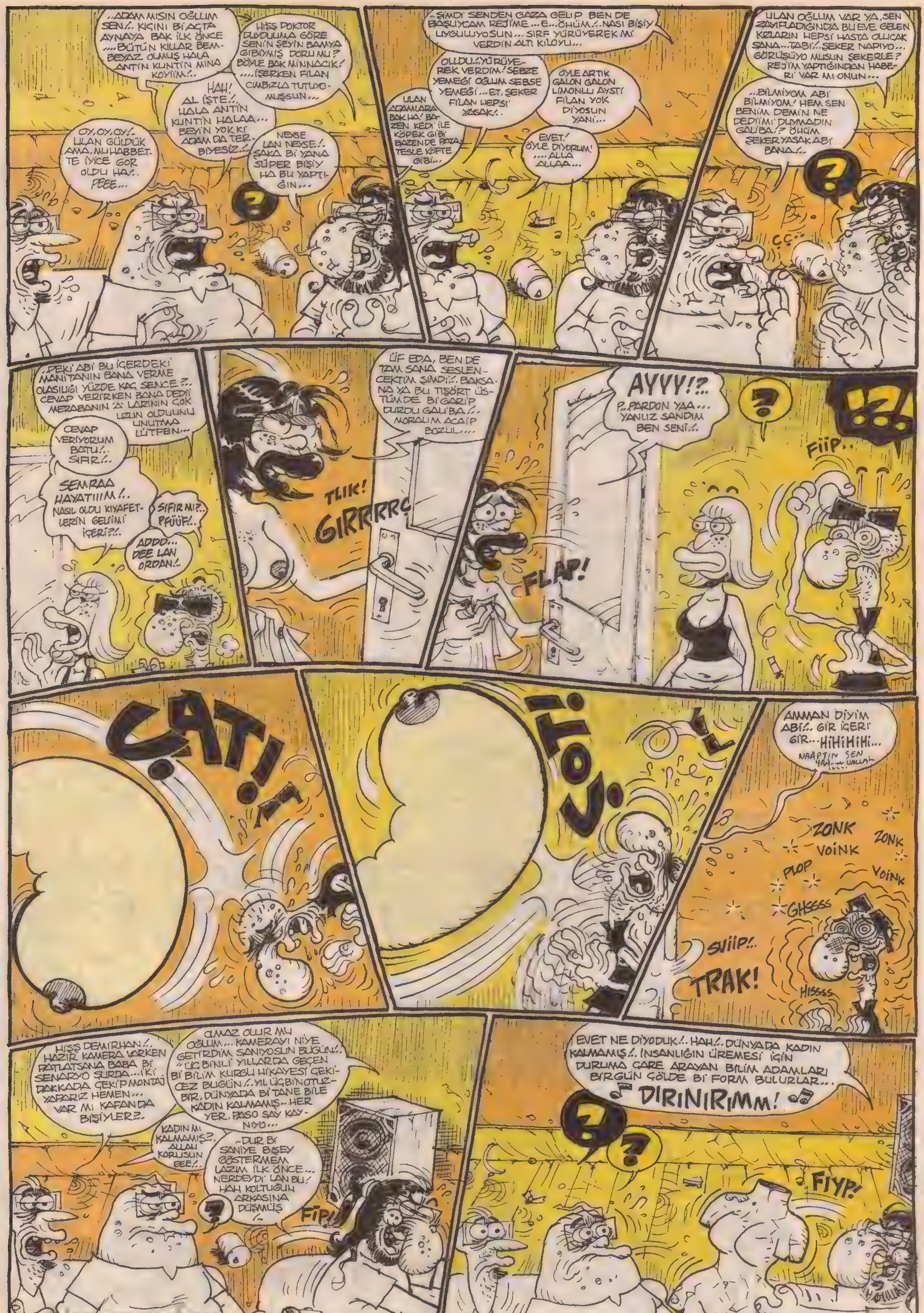
..ADAM MISIN OĞLUM SEN!.. KIÇINI Bİ AÇTA AYNAYA BAK İLK ÖNCE .....BÜTÜN KILLAR BEMBEYAZ OLMUŞ HALA ANTİN KUNTİN MINA KOYİİM!..
HİSS DOKTOR DUYDUUMA GÖRE SENİN ŞEYİN BAMYA GİBİYMİŞ DORU MU? BÖYLE BAK MİNNACIK! .....İŞERKEN FİLAN CIMBIZLA TUTUYOMUŞSUN...
HAH! AL İŞTE!.. HALA ANTİN KUNTİN HALAA... BEYİN YOK Kİ ADAM DA TERBİYESİZ!..
OY, OY, OY!.. ULAN GÜLDÜK AMA, MUHABBETTE İYİCE GOR OLDU HA!.. PEEE...
NEYSE LAN NEYSE!.. ŞAKA Bİ YANA SÜPER BİŞİY HA BU YAPTIĞIN...
..ŞİMDİ SENDEN GAZA GELİP BEN DE BAŞLIYCAM REJİME... E...ÖHÜM!..NASI BİŞİY UYGULUYOSUN... SIRF YÜRÜYEREK Mİ VERDİN ALTI KİLOYU...
OLLDU!..YÜRÜYEREK VERDİM! SEBZE YEMEĞİ OĞLUM SEBSE YEMEĞİ...ET, ŞEKER FİLAN HEPSİ YASAK!..
ULAN ADAMLARA BAK HA! BAZEN KEDİ İLE KÖPEK GİBİ BAZEN DE PATATESLE KÖFTE GİBİ...
ÖYLE ARTIK GALON GALON LİMONLU AYSTİ FİLAN YOK DİYOSUN YANİ...
EVET! ÖYLE DİYORUM! .....ALLA ALLAA...
ULAN OĞLUM VAR YA, SEN ZAYIFLADIĞINDA BU EVE GELEN KIZLARIN HEPSİ HASTA OLLICAK SANA...TABİ!..ŞEKER NAPIYO... GÖRÜŞÜYO MUSUN ŞEKERLE? REJİM YAPTIĞINDAN HABERİ VAR MI ONUN...
...BİLMİYOM ABİ BİLMİYOM! HEM SEN BENİM DEMİN NE DEDİİMİ DUYMADIN GALİBA!? ÖHÜM ŞEKER YASAK ABİ BANA!..
ÇÇ..
..PEKİ ABİ BU İÇERDEKİ MANİTANIN BANA VERME OLASILIĞI YÜZDE KAÇ SENCE?.. CEVAP VERİRKEN BANA DEDİİ MERABANIN 'A' LARININ ÇOK UZUN OLDUUNU UNUTMA LÜTFEN...
CEVAP VERİYORUM BATU!.. SIFIR!..
SEMRAA HAYATIIIM!.. NASIL OLDU KIYAFETLERİN GELİİMİ İÇERİ?!..
SIFIR MI?.. PFÜÜF!..
ADDO... DEE LAN ORDAN!..
TLIK!
GIRRRRÇ
ÜF EDA, BEN DE TAM SANA SESLENCEKTİM ŞİMDİ!.. BAKSANA YA BU TİŞÖRT ÜSTÜMDE Bİ GARİP DURDU GALİBA!.. MORALİM ACAİP BOZUL....
AYYY!?..
P..PARDON YAA... YANLIZ SANDIM BEN SENİ!..
FLAP!
FİİP..
ÇAT!!
AMMAN DİYİM ABİ!.. GİR İÇERİ GİR...HİHİHİHİ...
NAAPTIN SEN YAA... VALLAH
ZONK
ZONK
VOİNK
VOİNK
PLOP
GHSSSS
SVİİP!..
TRAK!
HİSSSS
HİSS DEMİRHAN!.. HAZIR KAMERA VARKEN PATLATSANA BABA Bİ SENARYO ŞURDA...İKİ DAKKADA ÇEKİP MONTAJ YAPARIZ HEMEN... VAR MI KAFANDA BİŞİYLER?..
OLMAZ OLUR MU OĞLUM... KAMERAYI NİYE GETİRDİM SANIYOSUN BUGÜN!.. "ÜÇBİNLİ YILLARDA GEÇEN Bİ BİLİM KURGU HİKAYESİ ÇEKİCEZ BUGÜN!..YIL ÜÇBİNOTUZBİR, DÜNYADA Bİ TANE BİLE KADIN KALMAMIŞ...HER YER, PASO SAY KAYNIYO...
KADIN MI KALMAMIŞ?.. ALLAH KORUSUN EEE!..
..DUR Bİ SANİYE BİŞEY GÖSTERMEM LAZIM İLK ÖNCE... NERDEYDİ LAN BU! HAH KOLTUĞUN ARKASINA DÜŞMÜŞ !..
FİP!!
EVET NE DİYODUK!.. HAH!.. DÜNYADA KADIN KALMAMIŞ!.. İNSANLIĞIN ÜREMESİ İÇİN DURUMA ÇARE ARAYAN BİLİM ADAMLARI BİRGÜN ÇÖLDE Bİ FORM BULURLAR... DIRINIRIMM!
FIYP!

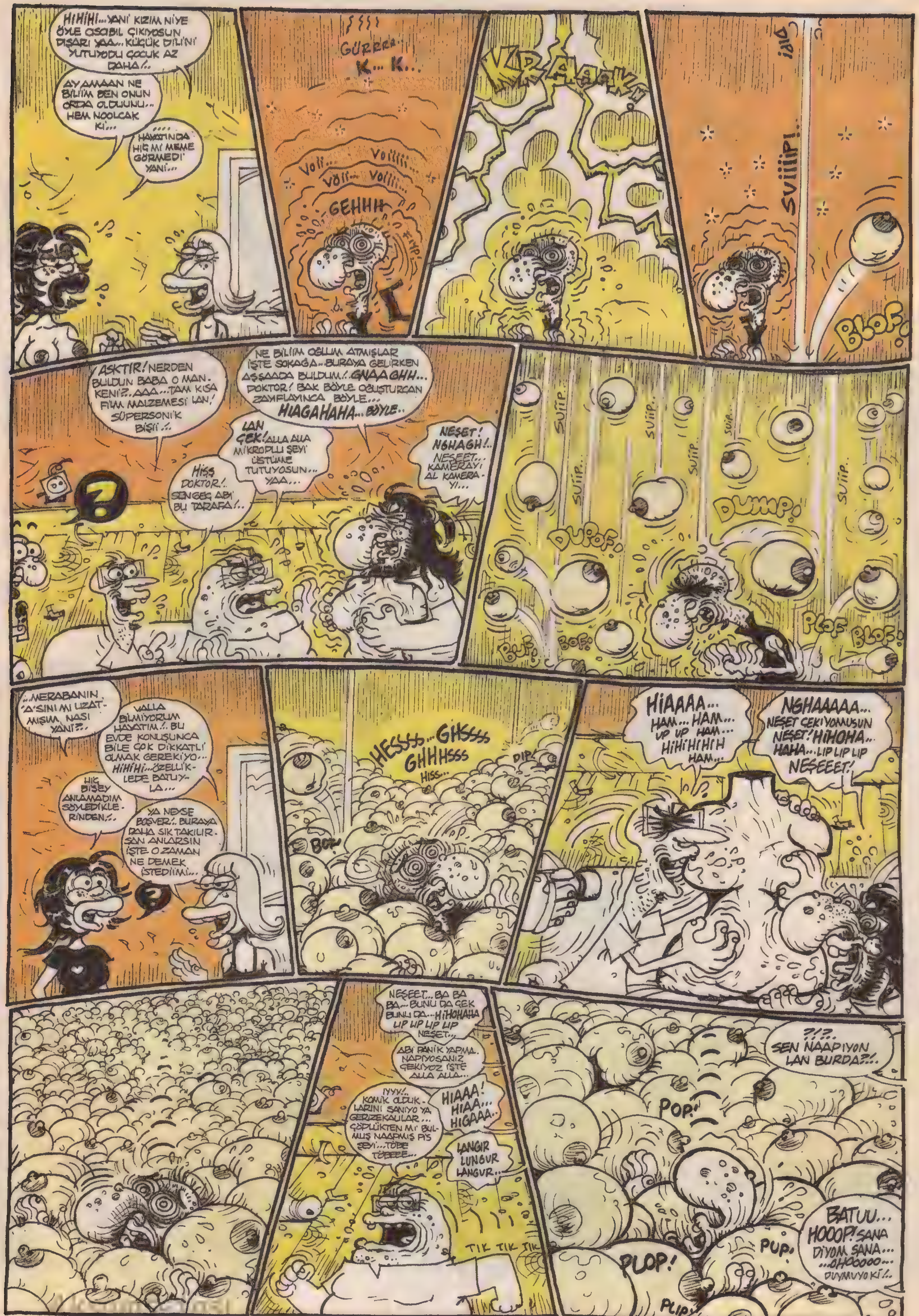

HİHİHİ... YANİ KIZIM NİYE ÖYLE CASCABIL ÇIKIYOSUN DIŞARI YAA... KÜÇÜK DİLİ'Nİ YUTUYODU ÇOCUK AZ DAHA!..
AYAMAAN NE BİLİİM BEN ONUN ORDA OLDUUNU... HEM NOOLCAK Kİ...
.... HAYATINDA HİÇ Mİ MEME GÖRMEDİ YANİ...
GÜRRRR... K... K...
Voll... Voiiiii... Voll... Voiiii...
GEHHH
KRAAAK!!
SVİİİİİP!..
BLOF!
AŞKTIR! NERDEN BULDUN BABA O MANKENİ?.. AAA... TAM KISA FİLM MALZEMESİ LAN! SÜPERSONİK BİŞİİ!..
NE BİLİİM OĞLUM ATMIŞLAR İŞTE SOKAĞA.. BURAYA GELİRKEN AŞŞAADA BULDUM!.. GNAAGHH... DOKTOR! BAK BÖYLE OĞUŞTURCAN ZAYIFLAYINCA BÖYLE... HIAGAHAHA... BÖYLE..
LAN ÇEK! ALLA ALLA MİKROPLU ŞEYİ ÜSTÜME TUTUYOSUN... YAA...
HİSS DOKTOR!.. SEN GEÇ ABİ BU TARAFA!..
NEŞET! NGHAGH!.. NEŞEET... KAMERAYI AL KAMERAYI...
SUİİP.. SUİİP.. SUİİP.. SUİİP.. SUİİP..
DUMP!
DUPOF!
BUF! BOF! PLOF BLOF!
..MERABANIN 'A'SINI MI UZATMIŞIM, NASI YANİ?..
VALLA BİLMİYORUM HAYATIM!.. BU EVDE KONUŞUNCA BİLE ÇOK DİKKATLİ OLMAK GEREKİYO... HİHİHİ... ÖZELLİKLEDE BATUYLA...
HİÇ BİŞEY ANLAMADIM SÖYLEDİKLERİNDEN!..
YA NEYSE BOŞVER!.. BURAYA DAHA SIK TAKILIRSAN ANLARSIN İŞTE O ZAMAN NE DEMEK İSTEDİİMİ...
HESSSS... GHSSSS GHHHSSS HISS...
DIP!
BOP
HIAAAA... HAM... HAM... LIP LIP HAM... HIHIHIHIH HAM...
NGHAAAAA... NEŞET ÇEKİYOMUSUN NEŞET! HİHOHA.. HAHA... LIP LIP LIP NEŞEEET!
NEŞEET... BA BA BA... BUNU DA ÇEK BUNU DA... HİHOHAHA LIP LIP LIP LIP NEŞET...
ABİ PANİK YAPMA. NAPIYOSANIZ ÇEKİYOZ İŞTE ALLA ALLA...
IYYY!.. KOMİK OLDUKLARINI SANIYO YA GERİZEKALILAR... ÇIPLAKTAN MI BULMUŞ NAAPMIŞ PİS ŞEYİ... TÖBE TÖBEEE...
HIAAA! HIAA... HIGAAA..
LANGIR LUNGUR LANGUR...
TIK TIK TIK
?!?.. SEN NAAPIYON LAN BURDA?!..
POP!
BATUU... HOOOP! SANA DİYOM SANA... ..OHOOOOO... DUYMUYO Kİ!..
PUP.
PLOP!
PLIP!

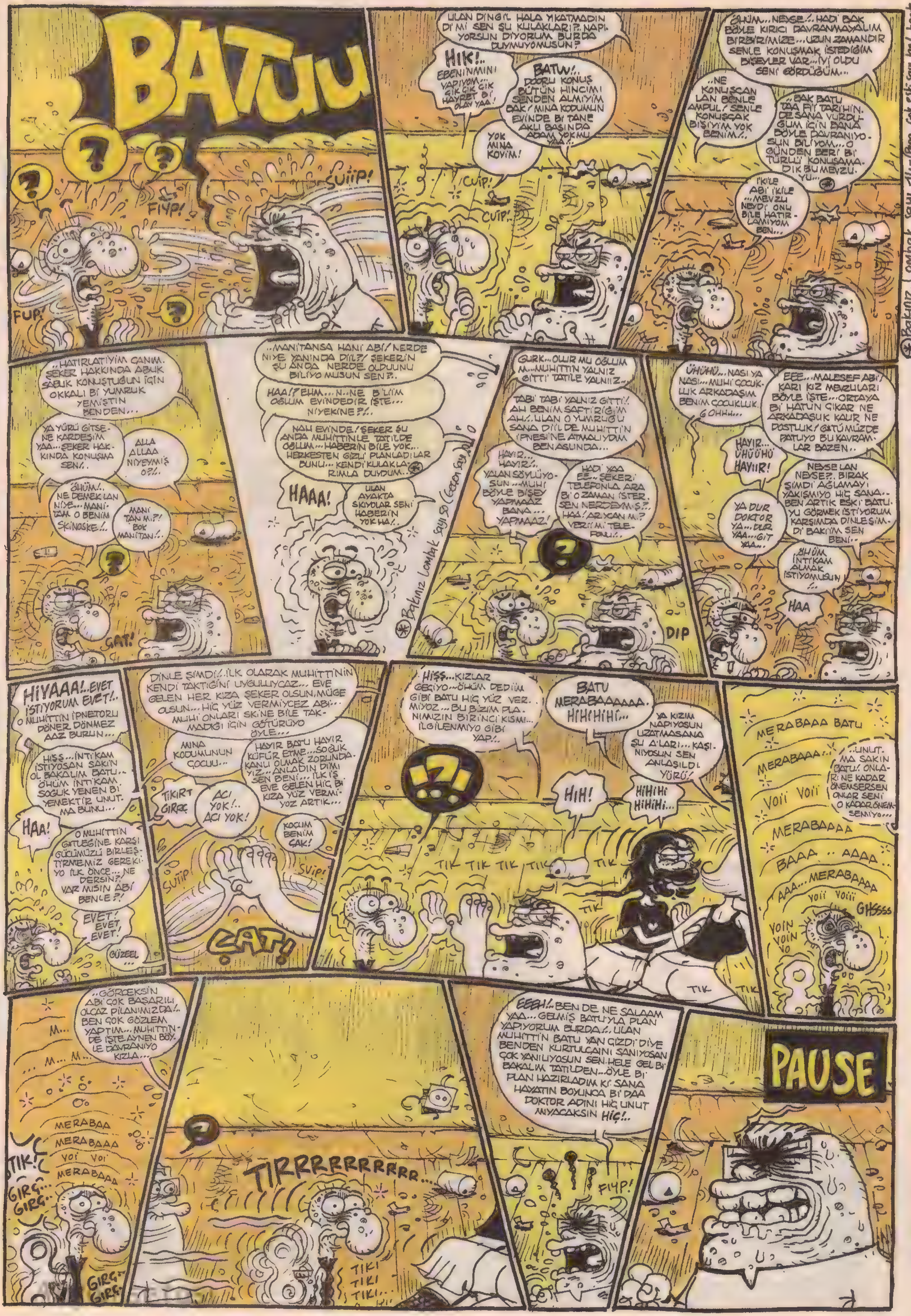
BATUU
FIYP!
ŞUİİP!
FUP!
ULAN DİNGİL HALA YIKATMADIN DI Mİ SEN ŞU KULAKLARI?. NAPIYORSUN DİYORUM BURDA DUYMUYOMUSUN?
HIK!.. EBENİNMİNİ YAPIYOM... ÇIKÇIK ÇIK HAYRET Bİ OLAY YAA!
BATUU!.. DOĞRU KONUŞ BÜTÜN HINCIMI SENDEN ALMIYIM BAK! MINA KODUMUNUN EVİNDE Bİ TANE AKLI BAŞINDA ADAM YOKMU YAA?!..
YOK MINA KOYIM!
ÇUİP!
ÇUİP!..
ÖHÜM... NEYSE!.. HADİ BAK BÖYLE KIRICI DAVRANMAYALIM BİRBİRİMİZE... UZUN ZAMANDIR SENLE KONUŞMAK İSTEDİĞİM BİŞEYLER VAR... İYİ OLDU SENİ GÖRDÜĞÜM...
..NE KONUŞCAN LAN BENLE AMPUL! SENLE KONUŞCAK BİŞİYİM YOK BENİM!..
..BAK BATU TAA Fİ TARİHİNDE SANA VURDUĞUM İÇİN BANA BÖYLE DAVRANIYOSUN BİLİYOM... O GÜNDEN BERİ Bİ TÜRLÜ KONUŞAMADIK BU MEVZU.YU...(*)
İKİLE ABİ İKİLE ...MEVZU NEYDİ ONU BİLE HATIRLAMIYOM BEN...
(*) Bakınız Lombak sayı 14 - (Peee.. Çok eski sayı lan! _ bent
..HATIRLATIYIM CANIM. ŞEKER HAKKINDA ABUK SABUK KONUŞTUĞUN İÇİN OKKALI Bİ YUMRUK YEMİŞTİN BENDEN...
YA YÜRÜ GİTSENE KARDEŞİM YAA... ŞEKER HAKKINDA KONUŞMA SEN!..
ALLA ALLAA NİYEYMİŞ O?!..
ÖHÜM!.. NE DEMEK LAN NİYE... MANİTAM O BENİM ŞKİNOSKE!..
MANİTAN MI?! BOK MANİTAN!..
ÇAT!
..MANİTANSA HANİ ABİ! NERDE NİYE YANINDA DİİL?! ŞEKERİN ŞU ANDA NERDE OLDUUNU BİLİYO MUSUN SEN?..
HAA!? EHM... N..NE BİLİİM OĞLUM EVİNDEDİR İŞTE... NİYEKİNE?!..
NAH EVİNDE! ŞEKER ŞU ANDA MUHİTTİNLE TATİLDE OĞLUM... HABERİN BİLE YOK... HERKESTEN GİZLİ PLANLADILAR BUNU... KENDİ KULAKLARIMLA DUYDUM..(*)
HAAA!
ULAN AYAKTA SKIYOLAR SENİ HABERİN YOK HA!..
(*) Bakınız Lombak sayı 50 (Geçen sayı)
GURK... OLUR MU OĞLUM M...MUHİTTİN YALNIZ GİTTİ TATİLE YALNIIZ..
TABİ TABİ YALNIZ GİTTİ!. AH BENİM SAFTİRİĞİM AH!.. ULAN O YUMRUĞU SANA DİİL DE MUHİTTİN İPNESİ'NE ATMALIYDIM BEN ASLINDA...
HAYIR... HAYIR!.. YALAN SÖYLÜYOSUN ...MUHİ BÖYLE BİŞEY YAPMAAZ BANA... YAPMAAZ!
HADİ YAA EE.. ŞEKERİ TELEFONLA ARA Bİ O ZAMAN İSTER. SEN NERDEYMİŞ?.. HAA! ARIYCAN MI? VERİİMİ TELEFONU!..
DIP
ÜHÜHÜ... NASI YA NASI... MUHİ ÇOCUKLUK ARKADAŞIM BENİM ÇOCUKLUK. ÖOHHH....
EEE... MALESEF ABİ! KARI KIZ MEVZULARI BÖYLE İŞTE... ORTAYA Bİ HATUN ÇIKAR NE ARKADAŞLIK KALIR NE DOSTLUK! GÖTÜMÜZDE PATLIYO BU KAVRAMLAR BAZEN..
HAYIR... ÜHÜÜHÜ HAYIIR!
NEYSE LAN NEYSE?.. BIRAK ŞİMDİ AĞLAMAYI YAKIŞMIYO HİÇ SANA.. BEN ARTIK ESKİ BATUYU GÖRMEK İSTİYORUM KARŞIMDA DİNLE ŞİMDİ BAKIİM SEN BENİ..
YA DUR DOKTOR YA... DUR YAA... GİT YAA..
ÖHÜM İNTİKAM ALMAK İSTİYOMUSUN !..
HAA
HİYAAA!..EVET İSTİYORUM EVET!..
O MUHİTTİN İPNETORU DÖNER DÖNMEZ AAZ BURUN...
HİSS... İNTİKAM İSTİYOSAN SAKİN OL BAKALIM BATU.. ÖHÜM İNTİKAM SOĞUK YENEN Bİ YEMEKTİR UNUTMA BUNU...
HAA!
O MUHİTTİN GATLEĞİNE KARŞI GÜCÜMÜZÜ BİRLEŞTİRMEMİZ GEREKİYO İLK ÖNCE... NE DERSİN?! VAR MISIN ABİ BENLE?!
EVET! EVET, EVET!
GÜZEEL ...
DİNLE ŞİMDİ!..İLK OLARAK MUHİTTİNİN KENDİ TAKTİĞİNİ UYGULUYCAZ... EVE GELEN HER KIZA ŞEKER OLSUN,MÜGE OLSUN... HİÇ YÜZ VERMİYCEZ ABİ... MUHİ ONLARI SKİNE BİLE TAKMADIĞI İÇİN GÖTÜRÜYO ÖYLE...
MINA KODUMUNUN ÇOCUU..
HAYIR BATU HAYIR KÜFÜR ETME... SOĞUKKANLI OLMAK ZORUNDAYIZ... ANLADIN DIMI SEN BENİ... İLKİŞ EVE GELEN HİÇ Bİ KIZA YÜZ VERMİYOZ ARTIK...
TIKIRT GIRRÇ
ACI YOK!.. ACI YOK!
KOÇUM BENİM ÇAK!
SUİİP
SVİP!
ÇAT!
HİŞŞ...KIZLAR GEÇİYO...ÖHÜM DEDİİM GİBİ BATU HİÇ YÜZ VERMİYOZ... BU BİZİM PLANIMIZIN BİRİNCİ KISMI... İLGİLENMİYO GİBİ YAP!..
BATU MERABAAAAAAA. HİHİHİHİ...
YA KIZIM NAPIYOSUN UZATMASANA ŞU A'LARI... KAŞINIYOSUN SEN ANLAŞILDI. YÜRÜ!
HIH!
HİHİHİ HİHİHİ...
TIK TIK TIK TIK TIK
TIK
TIK TIK
MERABAAA BATU
MERABAAA
..UNUTMA SAKIN BATU!. ONLARI NE KADAR ÖNEMSERSEN ONLAR SENİ O KADAR ÖNEMSEMİYO...
Voii Voii
MERABAAAA
BAAA .. AAAA..
AAA... MERABAAAA
Voii Voiii
GHSSSS
VOIN VOIN VO
..GÖRCEKSİN ABİ ÇOK BAŞARILI OLCAZ PİLANIMIZDA!.. BEN ÇOK GÖZLEM YAPTIM... MUHİTTİNDE İŞTE AYNEN BÖYLE DAVRANIYO KIZLA...
M...
... M... M...
MERABAA
MERABAAA
Voi Voi
MERABAAA
TIK!
GIRÇ... GIRÇ...
GIRÇ GIRÇ
TIRRRRRRRRRR...
TIK! TIK! TIK!..
EEEH!..BEN DE NE SALAAM YAA... GELMİŞ BATU'YLA PLAN YAPIYORUM BURDA!.. ULAN MUHİTTİN BATU YAN ÇİZDİ DİYE BENDEN KURTULCAINI SANIYOSAN ÇOK YANILIYOSUN SEN.HELE GEL Bİ BAKALIM TATİLDEN...ÖYLE Bİ PLAN HAZIRLADIM Kİ SANA HAYATIN BOYUNCA Bİ DAA DOKTOR ADINI HİÇ UNUTMIYACAKSIN HİÇ!..
FIYP!
PAUSE

KEMİK! BRADIRS
Yine bir KEMİK sabah. laması..
Ama mekan dergi değil!.
EFES Pilsen
AKDENİZ
AMANIN BEYLER, SAAT İKİ YÖNÜNE BAKIN...
COME VIT AS RIM END LIAVE YOR EARTH Bİ HAYNT and CLEAR *
Ustalar sabahlayıp masa başında ... çürütürken...
VARYA BUNLARA Bİ ÇAKSAK, NE GAM KALIR NE KASAVET. EHEHEHE..
KEMİK
HÜNN!..
HIM ŞUDA ŞÖYLE OLSA... HIM!..
Kemikçiler.
Nevizade'de eylenip karıya kıza bakmayı tercih etmişler...
TEBELOVVV!..
* Chemical Brothers (Come with us)
Ve şu an dergiye doğru yol alıyor'lar...
ANAA!.. ŞAKA DÜKKANI! LAN HADİ Bİ BAKALIM...
ZIV! ZIV ZIV ZIV
OY! BENİM BAŞIM HAFİFTEN DÖNMEYE BAŞLADI...
TORPİL VAR MIDIR ACABA...
ABİ SEN BİZE BEŞ TANE TORPİL, ON TANE KIZ KAÇIRAN, OTUZ BALON VE BEŞ TANE DE PATLAYAN SIGARA VER...
OTUZ BALON BEŞ PATLAYAN CIGARA! HESAPLIYORUM...
HACI, BAK BAK! EHEHEHE!
YAPMA LAN MİĞDEM BU... BRÖEH..
BEŞ YTL ELLİ KU!..
BÖEHHH
HASSİKTİR!
Dardanel TARİHİ BEYOĞLU BALIK PAZARI
HASSİKTİR YAA!
MİNA KOYIM ÇOCUKLAR! BÜTÜN TEZGAHI REZİL ETTİNİZ LAAN!..
KAÇIN LA! KAÇIN!
ABOVVV!
VINNN
MİĞDEM DE BULANIYO..
EHE EHE NE ACAYIPMIŞ LA!
BEYLER FAZLA KURCALAMAYIN NE ALICAKSANIZ SÖYLEYİN BEN VERİİM...
AAA TORPİL!
HAY MINA KOYIM YA KUSUCAK YER BULAMADIN TUTTUN LÖK DİYE ADAMIN TEZGAHINA KUSTUN BRAVO YANİ...
ADAMA BAK YA! Bİ DE KONUŞUYO HEM SUÇLU HEM GÜÇLÜ?/ ZATEN MİĞDEM BULANIYODU...
GİTTİN Bİ DE BAKU GÖSTERDİN! NE YAPIIM DAYANAMADIM...
TAMAMDIR ABİ! ATLATTIK GALİBA HERİFİ!.
HUF! HUF!
YINNNNN!
HIMF! HIMF! HIMF!
HIMF HIMF!
LABADA LUBADA
LABADA LUBADA
LAN NE GÜZEL TORPİL MORPİL ALIP EYLENİCEKTİK SIÇTIN İŞİN İÇİNE!.. HÖYN!.. HÖYN!.
LAN NE SAÇMALIYON FURKİ, ADAMA GİDİP YA! BİZ DEMİN SİZİN TEZGAHA Bİ GÜZEL SIÇTIK ŞİMDİ DE TORPİL SATIN ALMAK İÇİN GELDİK MI DİCAZ...
İSTEDİİN TORPİL OLSUN BE MORUK...
HÖYN HÖYN!.
YOK BE OOLUM!. BEN ALDIM BİLE!. HEM DE SADECE TORPİL DEİL... EHE EHE!.
VAY İPNEE! KAŞLA GÖZ ARASINDA HEPSİNİ ALMIŞ.
HELAL LAN! EHEHE
...DERGİ
HALA ÇALIŞAN VE İŞLERİNİN SORUMLULUĞUNDA OLAN BİR
KEMİKÇİ VAR...
NERDEYDİNİZ OLUM YA BÜTÜN GÜN!..
NEVİZADEDEYDİK MORUK İÇTİK SIÇTIK KARIYA KIZA BAKTIK EYLENDİK İŞTE...
OH MINA KOYİİM! BİZ BURDA BİLEK ÇÜRÜTELİM SİZ GİDİN İÇİN SIÇIN...
İŞİNİZ GÜCÜNÜZ MAKARA MINA KOYIM! Bİ DE KARİKATÜRİST DİYE HAVA ATARSINIZ! OH NE GÜZEL, ÇİZİM YAPMAYIN Bİ SİT YAPMAYIN SONRA ...VIT VIT VIT DIR DIR DIR!..
PİST! EHE EHE..
PIHIHIH!
DIR DIR DIR!..
LA OOLUM DİNLİYO MU?.
VINN
HANANSKYM!
PUHAHAHA!
KAPOW!
HAY MINIZA KOYİM O NEYDİ ÖÖLE LAN! ÖDÜM KOPTU BE! ÖFF!.
AY ALTIMA İŞCAM HOOUH!
LIK!
MORUK GİTTİK ŞAKA DÜKKANINDAN MALZEMELER ALDIK..
YAPCA. NIZ ŞAKAYI SİİM BAKİİM NE ALDINIZ?

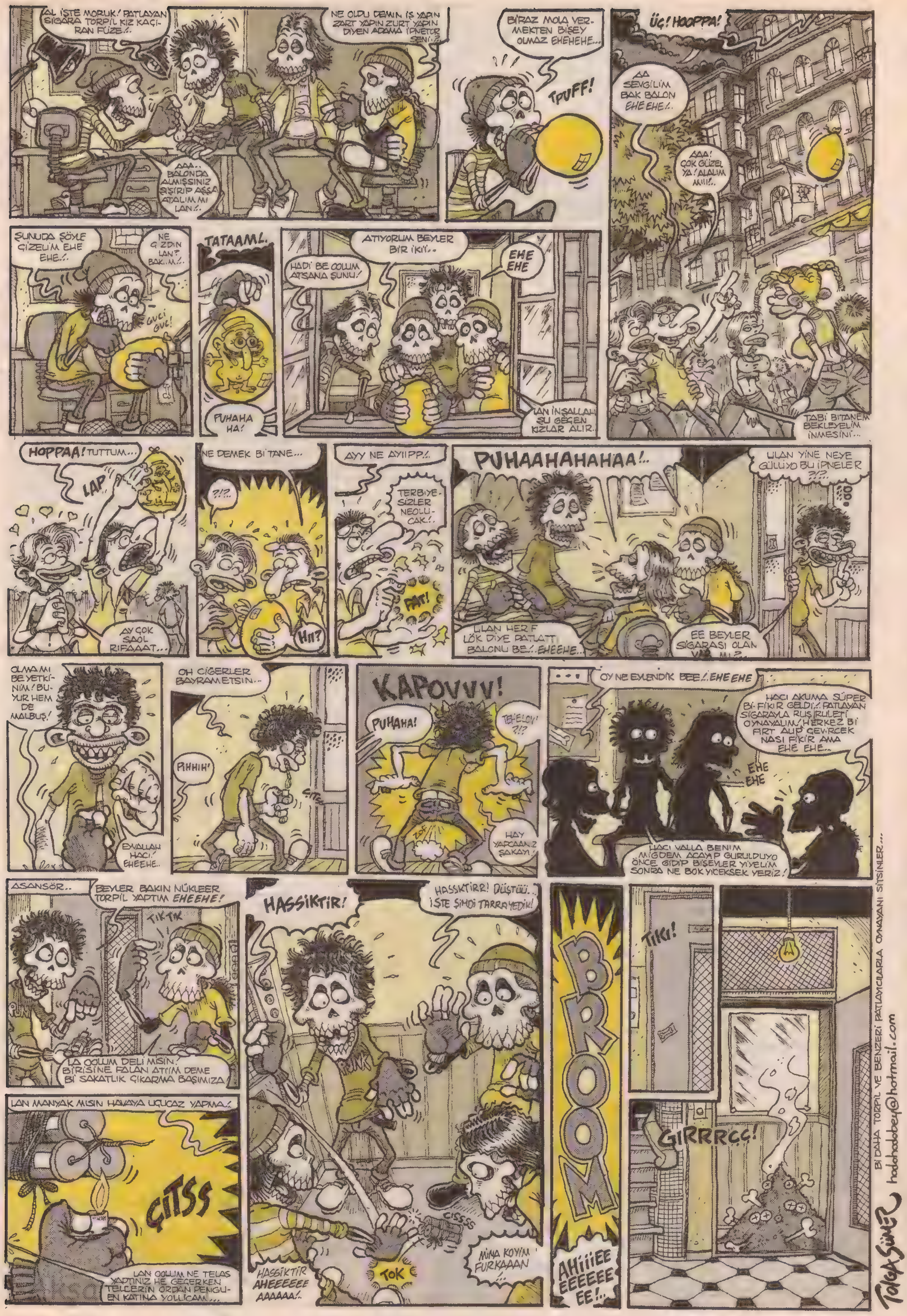
AL İŞTE MORUK! PATLAYAN SİGARA TORPİL KIZ KAÇIRAN FÜZE!..
AAA.. BALONDA ALMIŞSINIZ ŞİŞİRİP AŞŞA ATALIM MI LAN!..
NE OLDU DEMİN İŞ YAPIN ZART YAPIN ZURT YAPIN DİYEN ADAMA İPNETOR SENİ!?
BİRAZ MOLA VERMEKTEN BİŞEY OLMAZ EHEHEHE...
TPUFF!
ÜÇ! HOOPPA!
AA SEVGİLİM BAK BALON EHE EHE!..
AAA! ÇOK GÜZEL YA! ALALIM MI!!..
ŞUNUDA ŞÖYLE ÇİZELİM EHE EHE!..
NE ÇİZDİN LAN? BAK..M!..
GUCİ GUC!
TATAAM!.
PUHAHA HA!
HADİ BE OOLUM ATSANA ŞUNU!
ATIYORUM BEYLER BİR İKİ!..
EHE EHE
LAN İNŞALLAH ŞU GEÇEN KIZLAR ALIR.
TABİ BİTANEM BEKLEYELİM İNMESİNİ...
HOPPAA! TUTTUM...
LAP
AY ÇOK SAOL RIFAAAT...
NE DEMEK Bİ TANE...
?!?
HI?
AYY NE AYIIPP!..
TERBİYESİZLER NEOLUCAK!.
PAT!
PUHAAHAHAHAA!..
ULAN YİNE NEYE GÜLLÜYO BU İPNELER ?!?..
ULAN HERİF LÖK DİYE PATLATTI BALONU BE!..EHEEHE...
EE BEYLER SİGARASI OLAN VAR MI?
OLMAMI BE YETKİNİM! BUYUR HEM DE MALBUŞ!
EVVALLAH HACI! EHEEHE..
OH CİGERLER BAYRAMETSİN...
PIHHIH!
ÇITSS
KAPOVVV!
PUHAHA!
TEHELOV! ?!?
HAY YARCAANIZ ŞAKAYI!
OY NE EYLENDİK BEE!..EHE EHE
HACI AKUMA SÜPER Bİ FİKİR GELDİ!.. PATLAYAN SİGARAYLA RUS RULETİ OYNAYALIM! HERKEZ Bİ FIRT ALIP ÇEVİRCEK NASI FİKİR AMA EHE EHE..
EHE EHE
HACI VALLA BENİM MİGDEM ACAYİP GURULDUYO ÖNCE GİDİP BİŞEYLER YİYELİM SONRA NE BOK YİCEKSEK YERİZ!
ASANSÖR..
BEYLER BAKIN NÜKLEER TORPİL YAPTIM EHEEHE!
TIK TIK
LA OOLUM DELİ MİSİN! BİRİSİNE FALAN ATIIM DEME Bİ SAKATLIK ÇIKARMA BAŞIMIZA!
LAN MANYAK MISIN HAVAYA UÇUCAZ YAPMA!
ÇITSS
LAN OOLUM NE TELAŞ YAPTINIZ HE GEÇERKEN TELCERİN ORDAN PENGUEN KATINA YOLLICAM...
HASSİKTİR!
HASSKTİRR! DÜŞTÜÜ.. İŞTE ŞİMDİ TARRA YEDİK!
CISSSS
TOK
HASSİKTİR AHEEEEEE AAAAAA!..
MİNA KOYİM FURKAAAN
BROOOM
AHİiiiEE EEEEEE EE!..
TIK!
GIRRRÇÇ!
Bİ DAHA TORPİL VE BENZERİ PATLAYICILARLA OYNAYANI SİTSİNLER...
hodohodobey@hotmail.com
Tolga Sümer

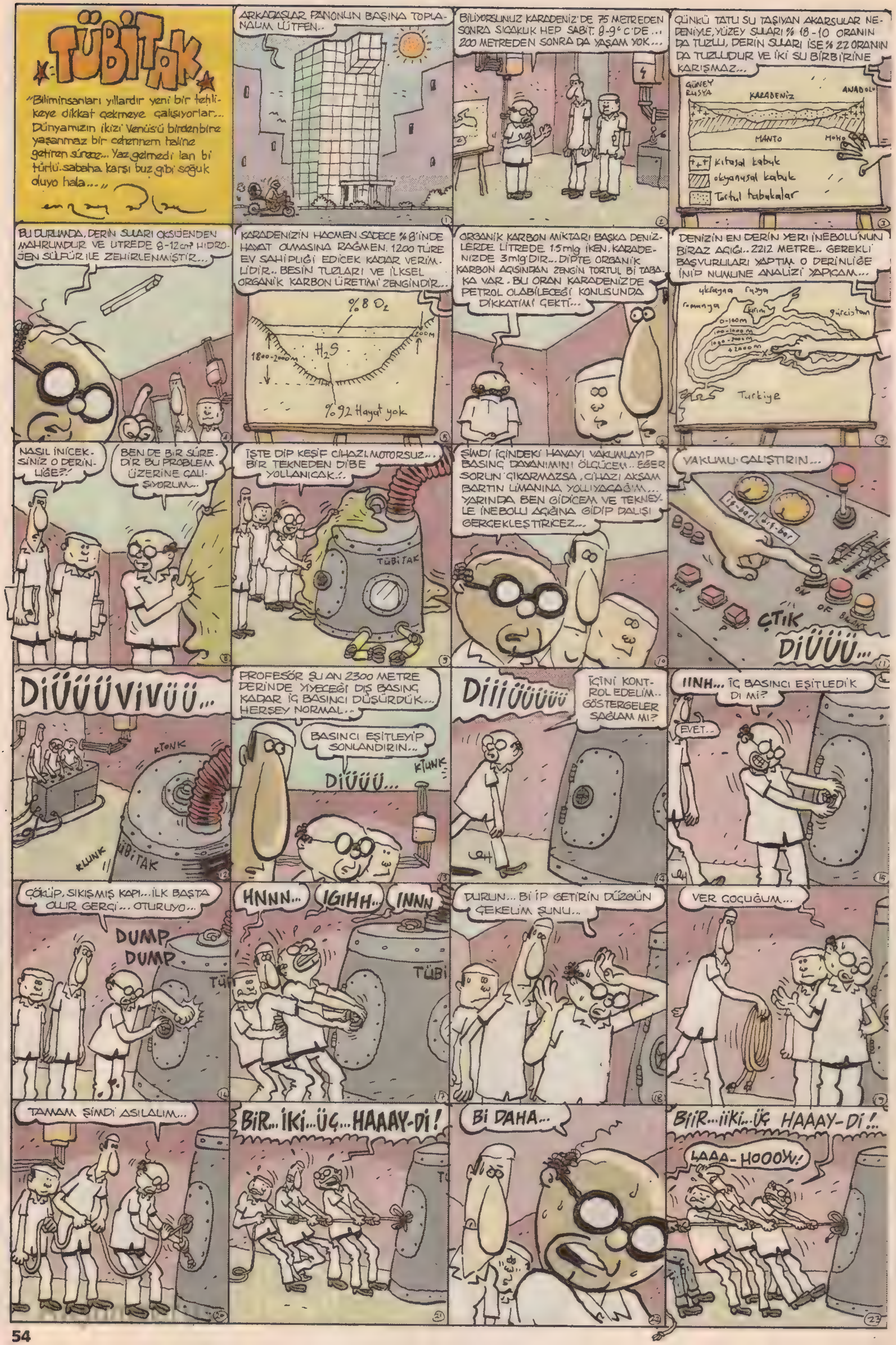
TÜBİTAK
"Biliminsanları yıllardır yeni bir tehlikeye dikkat çekmeye çalışıyorlar... Dünyamızın ikizi Venüs'ü birdenbire yaşanmaz bir cehennem haline getiren süreç... Yaz gelmedi lan bi türlü sabaha karşı buz gibi soğuk oluyo hala..."
ARKADAŞLAR PANONUN BAŞINA TOPLANALIM LÜTFEN..
BİLİYORSUNUZ KARADENİZ'DE 75 METREDEN SONRA SICAKLIK HEP SABİT. 8-9° C'DE ... 200 METREDEN SONRA DA YAŞAM YOK...
ÇÜNKÜ TATLI SU TAŞIYAN AKARSULAR NEDENİYLE, YÜZEY SULARI % 18-10 ORANIN DA TUZLU, DERİN SULARI İSE % 22 ORANIN DA TUZLUDUR VE İKİ SU BİRBİRİNE KARIŞMAZ...
GÜNEY RUSYA
KARADENİZ
ANADOLU
MANTO
MOHO
Kıtasal kabuk
okyanusal kabuk
Tortul tabakalar
BU DURUMDA, DERİN SULARI OKSİJENDEN MAHRUMDUR VE LİTREDE 8-12 cm³ HİDROJEN SÜLFÜR İLE ZEHİRLENMİŞTİR...
KARADENİZİN HACMEN SADECE %8'İNDE HAYAT OLMASINA RAĞMEN. 1200 TÜRE EV SAHİPLİĞİ EDİCEK KADAR VERİMLİDİR.. BESİN TUZLARI VE İLKSEL ORGANİK KARBON ÜRETİMİ ZENGİNDİR...
%8 O_2
200M
H_2S
1800-2000M
%92 Hayat yok
ORGANİK KARBON MİKTARI BAŞKA DENİZLERDE LİTREDE 1.5 mlg İKEN, KARADENİZDE 3 mlg'DIR... DİPTE ORGANİK KARBON AÇISINDAN ZENGİN TORTUL Bİ TABAKA VAR. BU ORAN KARADENİZ'DE PETROL OLABİLECEĞİ KONUSUNDA DİKKATİMİ ÇEKTİ...
DENİZİN EN DERİN YERİ İNEBOLU'NUN BİRAZ AÇIĞI.. 2212 METRE.. GEREKLİ BAŞVURULARI YAPTIM O DERİNLİĞE İNİP NUMUNE ANALİZİ YAPICAM...
ukrayna
rusya
romanya
kırım
gürcistan
0-100m
100-1000m
1000-2000m
+2000m
Turkiye
NASIL İNİCEKSİNİZ O DERİNLİĞE?!
BEN DE BİR SÜREDİR BU PROBLEM ÜZERİNE ÇALIŞIYORUM...
İŞTE DİP KEŞİF CİHAZI. MOTORSUZ... BİR TEKNEDEN DİBE YOLLANICAK..!
TÜBİTAK
ŞİMDİ İÇİNDEKİ HAVAYI VAKUMLAYIP BASINÇ DAYANIMINI ÖLÇÜCEM.. EĞER SORUN ÇIKARMAZSA, CİHAZI AKŞAM BARTIN LİMANINA YOLLIYACAĞIM... YARINDA BEN GİDİCEM VE TEKNEYLE İNEBOLU AÇIĞINA GİDİP DALIŞI GERÇEKLEŞTİRİCEZ...
VAKUMU ÇALIŞTIRIN...
iç-bar
dış-bar
ON
OF
ÇTIK
DİÜÜÜ...
DİÜÜÜÜVİVÜÜ...
KTONK
KLUNK
TÜBİTAK
PROFESÖR ŞU AN 2300 METRE DERİNDE YİYECEĞİ DIŞ BASINÇ KADAR İÇ BASINCI DÜŞÜRDÜK... HERŞEY NORMAL..
BASINCI EŞİTLEYİP SONLANDIRIN...
DİÜÜÜ...
KTUNK
DİİİÜÜÜÜÜ
İÇİNİ KONTROL EDELİM.. GÖSTERGELER SAĞLAM MI?
IINH... İÇ BASINCI EŞİTLEDİK Dİ Mİ?
EVET..
ÇÖKÜP, SIKIŞMIŞ KAPI... İLK BAŞTA OLUR GERÇİ... OTURUYO...
DUMP DUMP
TÜBİ
HNNN...
IGIHH...
INNN
TÜBİ
DURUN... Bİ İP GETİRİN DÜZGÜN ÇEKELİM ŞUNU..
VER ÇOCUĞUM...
TAMAM ŞİMDİ ASILALIM...
BİR... İKİ... ÜÇ... HAAAY-Dİ!
Bİ DAHA...
BİİR... İİKİ... ÜÇ HAAAY-Dİ!..
LAAA-HOOOY!

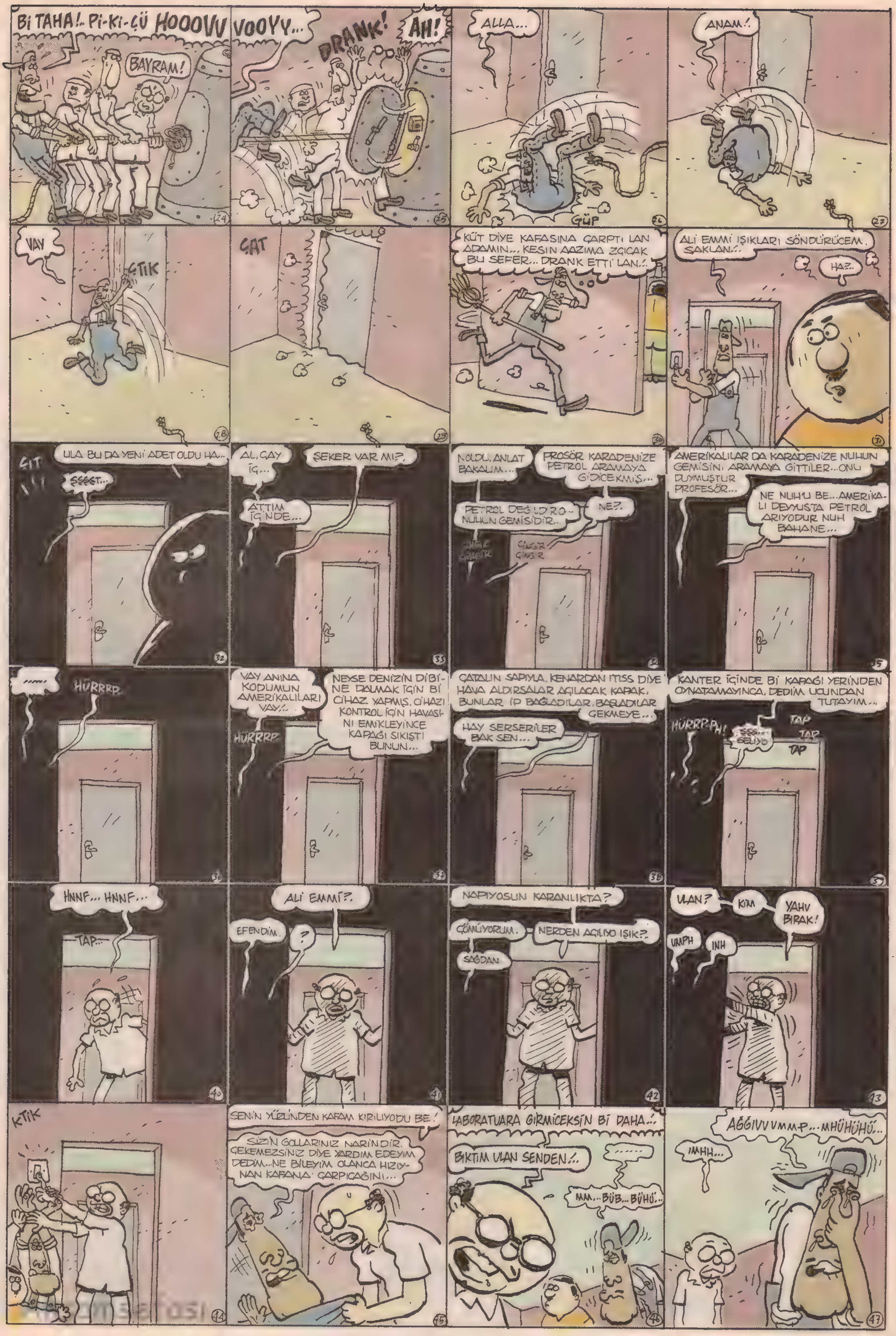

Bİ TAHA!.. Pİ-Kİ-ÇÜ HOOOVV
BAYRAM!
VOOYY...
DRANK!
AH!
ALLA...
GÜP
ANAM!..
VAY
ÇTIK
ÇAT
KÜT DİYE KAFASINA ÇARPTI LAN ADAMIN... KESİN AAZIMA ZIÇICAK BU SEFER... DRANK ETTİ LAN!..
ALİ EMMİ IŞIKLARI SÖNDÜRÜCEM. SAKLAN!..
HAZ..
ULA BU DA YENİ ADET OLDU HA...
ŞŞŞŞT...
AL, ÇAY İÇ...
ŞEKER VAR MI?.
ATTIM İÇİNDE...
NOLDU, ANLAT BAKALIM...
PROSÖR KARADENİZE PETROL ARAMAYA GİDİCEKMİŞ...
PETROL DEĞİLDRO- NUHUN GEMİSİDIR..
NE?.
ÇIGIR ÇIGIR
AMERİKALILAR DA KARADENİZE NUHUN GEMİSİNİ ARAMAYA GİTTİLER...ONU DUYMUŞTUR PROFESÖR...
NE NUH'U BE...AMERİKALI DEYYUSTA PETROL ARIYODUR NUH BAHANE...
HÜRRRP
VAY ANINA KODUMUN AMERİKALILARI VAY!..
HÜRRRP
NEYSE DENİZİN DİBİNE DALMAK İÇİN Bİ CİHAZ YAPMIŞ. CİHAZI KONTROL İÇİN HAVASINI EMİKLEYİNCE KAPAĞI SIKIŞTI BUNUN...
ÇATALIN SAPIYLA. KENARDAN ITISS DİYE HAVA ALDIRSALAR AÇILACAK KAPAK. BUNLAR İP BAĞLADILAR. BAŞLADILAR ÇEKMEYE...
HAY SERSERİLER BAK SEN...
KANTER İÇİNDE Bİ KAPAĞI YERİNDEN OYNATAMAYINCA, DEDİM UCUNDAN TUTAYIM...
HÜRRP-PH!
ŞŞŞ... GELİYO
TAP TAP TAP
HNNF... HNNF...
TAP..
ALİ EMMİ?.
EFENDİM.
?
NAPIYOSUN KARANLIKTA?
ÇÖMÜYORUM.
NERDEN AÇILIYO IŞIK?.
SAĞDAN
ULAN?
KİM
YAHU BIRAK!
UMPH
INH
KTİK
SENİN YÜZÜNDEN KAFAM KIRILIYODU BE!
SİZİN GOLLARINIZ NARİNDİR. ÇEKEMEZSİNİZ DİYE YARDIM EDEYİM DEDİM...NE BİLEYİM OLANCA HIZIYNAN KAFANA ÇARPICAĞINI...
LABORATUARA GİRMİCEKSİN Bİ DAHA!..
BIKTIM ULAN SENDEN!..
......
MM...BÜB...BÜHÜ...
AĞĞIVVVMMP...MHÜHÜHÜ...
IMHH...

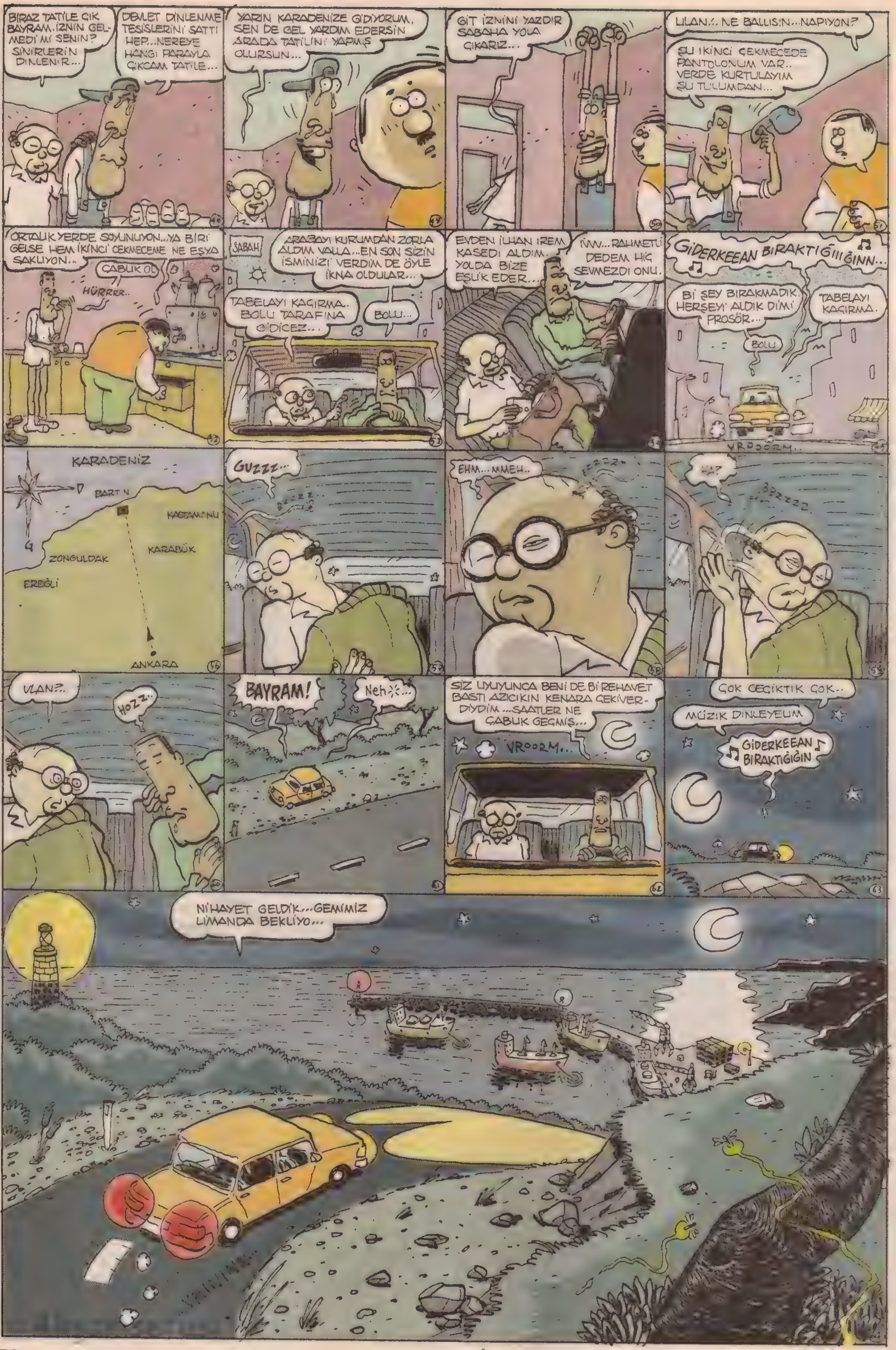
BIRAZ TATİLE ÇIK BAYRAM. İZNİN GELMEDİ Mİ SENİN? SİNİRLERİN DİNLENİR...
DEVLET DİNLENME TESİSLERİNİ SATTI HEP... NEREYE HANGI PARAYLA ÇIKCAM TATİLE...
YARIN KARADENİZE GİDİYORUM. SEN DE GEL YARDIM EDERSİN ARADA TATİLİNİ YAPMIŞ OLURSUN...
GİT İZNİNİ YAZDIR SABAHA YOLA ÇIKARIZ...
ULAN!.. NE BALLISIN... NAPIYON?
ŞU IKINCI ÇEKMECEDE PANTOLONUM VAR.. VERDE KURTULAYIM ŞU TULUMDAN...
ORTALIK YERDE SOYUNUYON... YA BİRİ GELSE HEM İKİNCİ CEKMECEME NE EŞYA SAKLIYON..
ÇABUK OL
HÜRRRR..
SABAH
ARABAYI KURUMDAN ZORLA ALDIM VALLA... EN SON SİZİN İSMİNİZİ VERDİM DE ÖYLE İKNA OLDULAR...
TABELAYI KAÇIRMA. BOLU TARAFINA GİDİCEZ...
BOLU...
EVDEN İLHAN İREM KASEDİ ALDIM. YOLDA BİZE EŞLİK EDER...
IIVV... RAHMETLİ DEDEM HİÇ SEVMEZDİ ONU.
GİDERKEEAN BIRAKTIĞIIIĞINN...
Bİ ŞEY BIRAKMADIK. HERŞEYİ ALDIK DİMİ PROSÖR...
TABELAYI KAÇIRMA.
BOLU
VROOOORM..
KARADENİZ
BARTIN
KASTAMONU
ZONGULDAK
KARABÜK
EREĞLİ
ANKARA
GUZZZ...
EHM... MMEH..
ULAN?..
HOZZ..
BAYRAM!
Neh...
SİZ UYUYUNCA BENİ DE Bİ REHAVET BASTI AZICIKIN KENARA ÇEKİVERDİYDİM ...SAATLER NE ÇABUK GEÇMİŞ...
VROORM...
ÇOK GECİKTİK ÇOK..
MÜZİK DİNLEYEUM
GİDERKEEAN BIRAKTIĞIĞIN
NİHAYET GELDİK... GEMİMİZ LİMANDA BEKLİYO...

MERBABA KAPTAN...BEN PROFESÖR AZMİ ÇANKUŞ... KUSURA BAKMAYIN GECİKTİK...DURUM NEDİR?..
İYİ İYİ Bİ GÜN YETER BANA.
VALLA PEK İYİ DEĞİL BEYİM... YAKLAŞAN Bİ FIRTINA VARMIŞ Bİ-İKİ GÜNE VARACAKMIŞ HEMEN YOL ALMAMIZ LAZIM...
HAMSİ
65
YALNIZ BU FIRTINA Bİ HIZLANIRSA TEPEMİZE ÇÖKÜVERİR. HAVADA ÇÜRÜK TAHTA KOKUSU VAR... HAYRA ALAMET DEĞİL...
HALATLARI TOPLAYIN KALKIYORUZ!
66
DUBUDUBUDUBU...
67
BAYRAM... YILDIZLARA BAKARAK GEÇMİŞTE YOLCULUK YAPABİLİRSİN...
ALLA ALLA.
CUPS CUPS
68
MESELA ORİON TAKIM YILDIZININ. ŞU ORTADAKİ YILDIZININ IŞIĞI, İSTANBULUN FETHİ YILLARINDA YOLA ÇIKMIŞ...BİZE YENİ ULAŞIYO..
EVET..
69
GEÇMİŞTEN GÜNÜMÜZE GELİYO. ŞİMDİ O YILDIZDAN DÜNYAYA BAKSAK, İSTANBUL'UN FETHİNİ SEYREDİYO OLUCAKTIK..
TATİLE GİDİPTE TELEVİZYON SEYRETMEK GİBİYMİŞ YAV...YILDIZA GİTTİKTEN SONRA YEMİŞİM FETHİ...
70
TELSİZ UYARISI GELDİ...FIRTINA HIZLANMIŞ ARKAKAMIZDAN GELİYO...SİNOP LİMANINA VARIP SIĞINMAMIZ LAZIM...
71
HAY ALLAH... BUNUN BAĞLARI SAĞLAMDIR İNŞALLAH...
AL İŞTE
BİTTİ..
72
VUUUUU...
KRAŞ!
ABO
73
LİMANA VARABİLECEK MİYİZ?..
ALLAH BİLİR BEYİM BAKSANA DİBİMİZ DE BİTİVERDİ HAVA...
74
DUBU DUBU DUBU DUBU
75
DUBUDUBUDUBUDUBUDUBU
FIRTINADAYIZ SIKI TUTUNUN!
76
ÇAFFFF...
ALLA!
77
KRAŞ, gürrr...
78

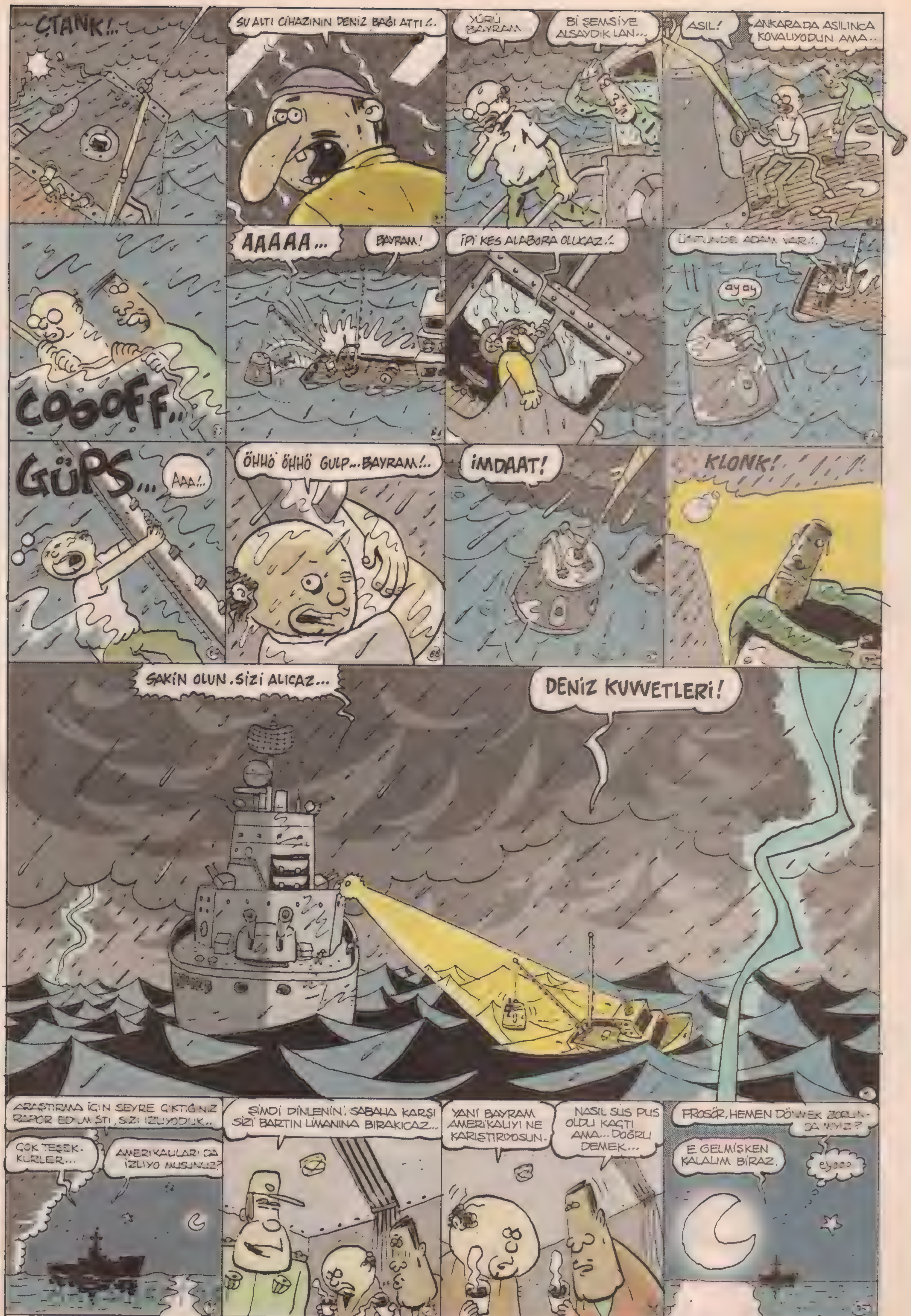
ÇTANK!..
SU ALTI CİHAZININ DENİZ BAĞI ATTI!..
YÜRÜ BAYRAM
Bİ ŞEMSİYE ALSAYDIK LAN...
ASIL!
ANKARADA ASILINCA KOVALIYODUN AMA..
COOOFF..
AAAAA...
BAYRAM!
İPİ KES ALABORA OLUCAZ!..
ÜSTÜNDE ADAM VAR!..
ay ay
GÜPS...
AAA!..
ÖHHÖ ÖHHÖ GULP...BAYRAM!..
İMDAAT!
KLONK!
SAKİN OLUN. SİZİ ALICAZ...
DENİZ KUVVETLERİ!
ARAŞTIRMA İÇİN SEYRE ÇIKTIĞINIZ RAPOR EDİLMİŞTİ, SİZİ İZLİYODUK..
ÇOK TEŞEKKÜRLER...
AMERİKALILARI DA İZLİYO MUSUNUZ?
ŞİMDİ DİNLENİN. SABAHA KARŞI SİZİ BARTIN LİMANINA BIRAKICAZ..
YANİ BAYRAM AMERİKALIYI NE KARIŞTIRIYOSUN.
NASIL SUS PUS OLDU KAÇTI AMA... DOĞRU DEMEK...
PROSÖR, HEMEN DÖNMEK ZORUNDA MIYIZ?
E GELMİŞKEN KALALIM BİRAZ.
eyooo

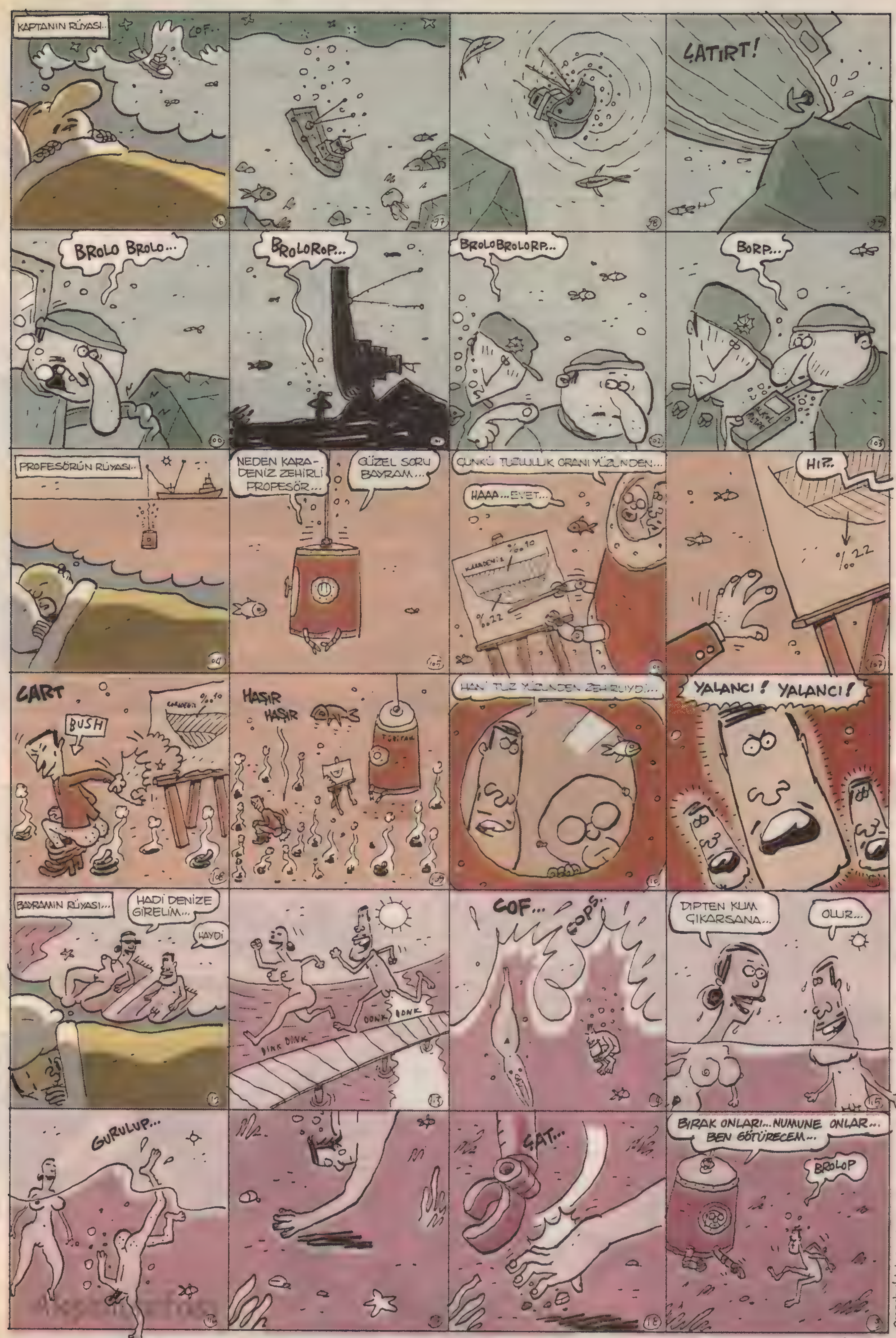

KAPTANIN RÜYASI..
COF..
ÇATIRT!
BROLO BROLO...
BROLOROP...
BROLOBROLORP...
BORP...
PROFESÖRÜN RÜYASI..
NEDEN KARADENİZ ZEHİRLİ PROFESÖR...
GÜZEL SORU BAYRAM...
ÇÜNKÜ TUZLULUK ORANI YÜZÜNDEN...
HAAA...EVET...
HIP..
%22
CART
BUSH
HAŞIR HAŞIR
HANİ TUZ YÜZÜNDEN ZEHİRLİYDİ...
YALANCI! YALANCI!
BAYRAMIN RÜYASI...
HADİ DENİZE GİRELİM...
HAYDİ
DONK DONK
COF...
COPS..
DİPTEN KUM ÇIKARSANA...
OLUR...
GURULUP...
ÇAT...
BIRAK ONLARI...NUMUNE ONLAR... BEN GÖTÜRECEM...
BROLOP
emrahablak@yahoo.com

YERALTI ÖYKÜLERİ
"çekiç"
ERSİN KARABULUT
IŞIĞI AÇMADAN KORİDORUN ÖBÜR TARAFINA KADAR YÜRÜDÜM... KORKUNÇ GÖRÜNTÜLÜ AHŞAP AŞKININ YANINDAKİ KÜÇÜK ALET DOLABININ KAPAĞINI AÇTIM. HAFİF Bİ GICIRTI ÇIKARTTI KAPAK... EL YORDAMIYLA O YENİ ÇEKİCİ BULDUM. ZOR OLMADI. EN ÖNE ÖZENLE YERLEŞTİRİLMİŞTİ...
KARIM SABAH BENİM İÇİN YERLEŞTİRMİŞTİ O ÇEKİCİ ORAYA. HOŞUMA GİTTİĞİNİ BİLİR. HER ÇARŞIYA ÇIKIŞINDA RUS PAZARINDAN KÜÇÜKLÜ BÜYÜKLÜ EL ALETLERİ ALIR...
CIVATALAR, PENSELER, MİNİK MİNİK VİDALAR, SOMUNLAR, DÜBELLER, ANAHTARLAR, L ANAHTARLARI, İNGİLİZ ANAHTARLARI, MATKAPLAR, TEL ZIMBALAR, KÜÇÜK KÜÇÜK ZIMBA KUTULARI...
BU ÇEKİÇLE DAHA HİÇBİYERE VURMADIM...
AYNI YATAKTA UYUYO BENİMLE. NE KADAR KENARA ÇEKİLİRSEM ÇEKİLİYİM BAZEN UYURKEN BACAKLARI BENİMKİNE DEĞİYO, KOLLARINI SIRTIMA KOYUYO. VÜCUDUMUN ISISINDAN ASLA RAHATSIZ OLMUYO. ÖYLECE SABAHA KADAR HUZUR İÇİNDE UYUYABİLİYO...
ONU SEVİYOMUYUM?. EVET SEVİYORUM DEDİM BİKAÇ KEZ VE ÖYLE BİLİYORUM. AMA SEVMEK ZANNETTİĞİM GİBİ BİŞEY Mİ?. NE OLUYO DA SEVİYORUM?. GÖZLERİME GÜZEL GELİYO DA İZLEMEKTEN Mİ HOŞLANIYORUM?. YA DA BANA O ALETLERİ ALDIĞI İÇİN Mİ SEVDİĞİMİ DÜŞÜNÜYORUM?.
...YA DA NİYE BİRİNİ SEÇİP SEVMEM GEREKTİ BENİM? KİM KOYMUŞ BU KURALLARI?. YANİ KİM BENİM SÜREKLİ DEĞİŞEBİLEN DUYGULARIMI DENETLEMEYİ KENDİNE HAK GÖRÜYO?. BELEDİYEYE BAĞLI Bİ NİKAH MEMURU MU?. YA DA KALIN Bİ DEFTERE ATILMIŞ ŞAHİTLERİNKİYLE BERABER DÖRT İMZA VE İKİ VESİKALIK KAFA YÜZÜNDEN Mİ BENİM BU KADINI SEVMEYE DEVAM ETMEM GEREKİYO?.
SEVMEDİĞİMİ DÜŞÜNÜRSEM NE OLUCAK?.
HEM ONDAN DAHA FAZLA SEVEBİLECEĞİM İNSANLARIN VARLIĞINI BİLİRKEN SANKİ ÖYLE BİŞEY YOKMUŞ, İLİŞKİMİZ KUTSALMIŞ, BİLMEMNEYMİŞ, ÇOK ÖZELMİŞ GİBİ YAPMAK YALAN OLMUYO MU?. KİMBİLİR BAŞKA Bİ KADINLA HİÇ TANIŞSAK NASIL Bİ HAYATIM OLLUCAKTI... YA DA KARIMLA TANIŞMAYABİLİRDİK DE TABİİ... HERŞEY TAMAMEN TESADÜFKEN BU KADAR YÜCELTMEK FALAN?..
HADI AŞKISII SEVİYO MUSUN BENİ NOOLUR SÖYLE HADI HADİİ!.
ÖN DİŞLERİNİ KÜÇÜK Bİ VURUŞLA KÖKÜNDEN SÖKEBİLİRİM BU BLOK METAL PARÇASIYLA. YA DA BELKİ TAM ORTALARINDAN KIRABİLİRİM...
PORSELEN MORSELEN KAPLATSAN BİLE HAYIR GELMEZ O DİŞLERDEN...

SEVGİLİN, KARIN ARTIK NEYİNSE, Bİ NOKTADA SENİ ARTIK KOŞULSUZ SEVDİĞİNİ SÖYLÜYO... YANİ ARTIK HERŞEYİNİ KABUL ETMİŞ. VURDUMDUYMAZLIĞINLA ETTİĞİN KÜFÜRLERLE YA DA TAM TERSİ, TEPKİSİZLİĞİNLE BİLE SEVİYO SENİ...
..OYSA BİLİYORUM Kİ ONA ZARAR VERSEM BÜTÜN İÇGÜDÜLERİ HAREKETE GEÇER ŞİMDİ UYANSA NE BİÇİM BAĞIRIR BANA...
AY!.. NAAPIYOSUN SEN YAA MANYAK! İMDAAT!
O AN YALANI SU YÜZÜNE ÇIKARDI İŞTE... ELİNDE Bİ BIÇAK OLSA O ÇOK SEVDİĞİNİ SÖYLEDİĞİ KOCASINA HİÇ ÇEKİNMEDEN SAPLAYIVERİR...
..BENCİL KALTAK... KENDİ UCUZ HAYATI ÇOK DAHA ÖNEMLİ...
..ŞİMDİLİK TUTUYORUM KENDİMİ. DUA ET ELİMDE Bİ KERPETEN YOK. O ZAMAN DİŞLERİNİ KANIRTA KANIRTA SÖKERDİM...
HHHH
HHHH
ÇOCUĞUN ODASI HEMEN YAN TARAF. AÇTIM KAPISINI, UYUYO, AĞZI HAFİFÇE AÇIK. HORLAMA GİBİ DE DEĞİL DE, HAFİF SOLUK SESİ DUYULUYO, HUZURLU GİBİ Bİ HALİ VAR... HUZURLUDUR TABİİ...
KENDİNİ DÜNYANIN EN ÖNEMLİ EN GEREKLİ VARLIĞI ZANNEDİYO, İSTERSE HATA DA YAPAR, ÇOCUK NASIL OLSA... NE YAPSA ŞİRİN..
BİLGİSAYAAR! BİLGİSAYAR İSTİYORUM YAA!!!
AA AĞLANIR MI OĞLUM BABAYA SÖYLERİZ ALIR.
PİÇ...
ANA KODUMUN BOK PARÇASI... SEN KENDİNİ NASIL BENDEN DAHA ÖNEMLİ GÖRÜRSÜN LAN NAAPTIN SEN DAHA. S.K KADAR KÜTLENLE ARTİSLİK YAPIYOSUN MİNİK BEYİNLİ SALAK...
EHE EHE TAMAM O ZAMAN...
HELE BU İKİSİ...

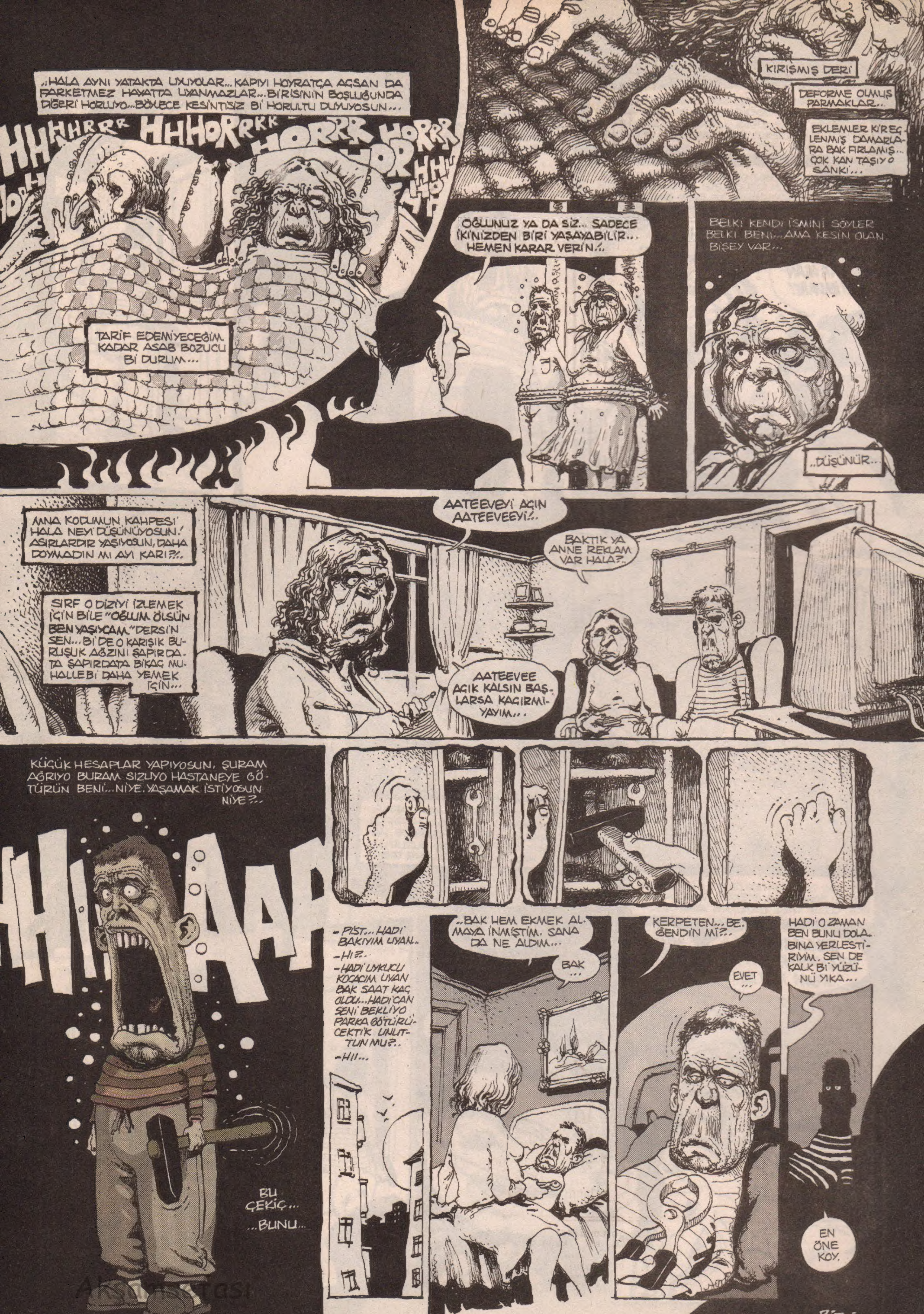

..HALA AYNI YATAKTA UYUYOLAR... KAPIYI HOYRATÇA AÇSAN DA FARKETMEZ HAYATTA UYANMAZLAR... BİRİSİNİN BOŞLUĞUNDA DİĞERİ HORLUYO... BÖYLECE KESİNTİSİZ Bİ HORULTU DUYUYOSUN...
HHHHHRRR HHHORRKK HORRR HORRR HOR
TARİF EDEMİYECEĞİM KADAR ASAB BOZUCU Bİ DURUM...
KIRIŞMIŞ DERİ
DEFORME OLMUŞ PARMAKLAR...
EKLEMLER KİREÇLENMİŞ DAMARLARA BAK FIRLAMIŞ... ÇOK KAN TAŞIYO SANKİ...
OĞLUNUZ YA DA SİZ... SADECE İKİNİZDEN BİRİ YAŞAYABİLİR... HEMEN KARAR VERİN!..
BELKİ KENDİ İSMİNİ SÖYLER BELKİ BENİ... AMA KESİN OLAN BİŞEY VAR...
..DÜŞÜNÜR...
AMA KODUMUN KAHPESİ HALA NEYİ DÜŞÜNÜYOSUN! ASIRLARDIR YAŞIYOSUN, DAHA DOYMADIN MI AYI KARI?!.
AATEEVEYİ AÇIN AATEEVEEYİ!..
BAKTIK YA ANNE REKLAM VAR HALA?..
SIRF O DİZİYİ İZLEMEK İÇİN BİLE "OĞLUM ÖLSÜN BEN YAŞIYCAM" DERSİN SEN... Bİ DE O KARIŞIK BURUŞUK AĞZINI ŞAPIRDATA ŞAPIRDATA BİKAÇ MUHALLEBİ DAHA YEMEK İÇİN...
AATEEVEE AÇIK KALSIN BAŞLARSA KAÇIRMIYAYIM...
KÜÇÜK HESAPLAR YAPIYOSUN. ŞURAM AĞRIYO BURAM SIZLIYO HASTANEYE GÖTÜRÜN BENİ... NİYE. YAŞAMAK İSTİYOSUN NİYE?..
HHIIAAAR
BU ÇEKİÇ...
...BUNU...
-PİST... HADİ BAKIYIM UYAN..
-HI?..
-HADİ UYKUCU KOCACIM UYAN BAK SAAT KAÇ OLDU... HADİ CAN SENİ BEKLİYO PARKA GÖTÜRÜCEKTİK UNUTTUN MU?..
-HI...
..BAK HEM EKMEK ALMAYA İNMİŞTİM. SANA DA NE ALDIM...
BAK ...
KERPETEN... BE. ÇENDİN Mİ?..
EVET ...
HADİ O ZAMAN BEN BUNU DOLABINA YERLEŞTİRİYİM. SEN DE KALK Bİ YÜZÜNÜ YIKA...
EN ÖNE KOY.
BİTTİ.

TARİHTE İLK DEFA...

FATİH SOLMAZ

MART 6 1948

İlk defa köpekler, kedileri arabalarla kovalamaya başladılar. Hatta kovalamakla da kalmayıp, manita tavlamayı bile başardılar. Trafikte halen yollarda gördüğümüz ezilmiş kedileri işte bu araba kullanan köpekler eziyor... *(Peki köpekleri kim eziyor derseniz, Belediye İtlaf Ekip araçları olabilir deriz...)*

HAZİRAN 19 1964

Hayvanseverler amaçlarını aşmaya başladılar. İlk önce *"Hayvanları öldürmeyelim yazıktır be..."* şeklinde başlayıp, zamanla *"Hayvanları anlayalım"*, *"Hayvanları okşayalım"* ve sonunda *"Hayvanları yalayalım, onlarla öpüşüp, sevişelim"*'e kadar geldi...

AĞUSTOS 4 1961

Tarihte ilk defa, aslında cep telefonundan önce o cep telefonuna bakacak cep sekreteri icad edildi... 7 ay kadar bir cepte, cep telefonun icad edilmesini bekleyen sekreter Mesane ile Büzge, daha sonra cepten çıkarak *"Cep telefonu icad edilene kadar hayatın balını emmeye gidiyoruz"* diyerek Etiler tarafına gittiler...

KASIM 22 1946

Ve tarihte ilk defa, basurlulardan oluşan bir askeri birlik kuruldu... *Basurlular Birliği* malum yerlerindeki rahatsızlıklarından dolayı atlarının üzerinde sürekli ayakta gittiler... Ve maalesef düşmanları için çok kolay hedef oldular...

ARALIK 31 1923

Tarihin ilk internet kafesi o dönemin teknolojisine uygun olarak *"Daktilo Kafe"* olarak açıldı... Fakat chat yapma imkanı daktiloyla yazılan kağıtların uçak yapılarak fırlatılma mesafesi kadar olduğu için daktilo kafe pek ilgi görmedi...

NİSAN 13 1950

Köpek kuaförlerinde ilk defa sakal traşı uygulaması başladı... Fakat bu iyi niyetli uygulama, traş ettiği köpeğe *"Saatler olsun!..."* demeyi unutan berberin g.tünün dişlenmesiyle son buldu...

KASIM 9 1965

Seyir esnasında arabanın sürücüsünü yeme olaylarının artması üzerine timsahlara da emniyet kemeri takma zorunluluğu getirildi... Fakat daha sonra, önce emniyet kemerini daha sonra yine şöförü yiyen timsahların arabaya binmeleri tamamen yasaklandı...

KASIM 22 1966

Tarihin ilk *"Ne olsun be, yuvarlanıp, giden..."* insanları; Badire Hanım ile Jübile Hanım oldular... Saatte 90 kilometre hızla yuvarlanıp giden Jübile ile Badire hanım bu vaziyette bile 247 kişi hakkında dedikodu yapmayı başarabildiler...

paatim@yahoo.com

1 Temmuz 2005 • **Sayı:** 51 • **İmtiyaz Sahibi ve Sorumlu Yazıişleri Müdürü:** Bay Nuri Açar • **Editörü:** Bay Bahadır Baruter • **2. Editörü:** Bay Hakan Karataş **Rengarenk:** Bay Fırat Yaşa *(o şimdi asker!)* ve Bay Evrim Güvenç • **Kaligrafı:** Bay Rıza Külegeç • **Genel Müdürü:** Bay Orhan Açar • **Internet Kankası:** Bay Merthan Kaleli **Adresi:** İstiklal Caddesi, No: 373, Turhol Han Kat: 5, Daire: 9 Beyoğlu / İstanbul • **Teli:** (0212) 249 00 24 - 249 00 25 • **Faksı:** (0212) 245 85 56 **İnternet Şeysi:** www.lombak.com • **Yayıncısı:** Komik Şeyler Yayıncılık • **Baskısı:** Ilıcak Matbaası (0212) 880 40 75 • **Dağıtımı:** DDP • **Ebesi:** ISSN 1303 - 0124

ABONELİK OLAYI	Tüm Türkiye	Avrupa	Amerika	Uzakdoğu
	1 yıllık: 22.000.000 TL	**1 yıllık:** 25 dolar	**1 yıllık:** 30 dolar	**1 yıllık:** 40 dolar
	6 aylık: 10.000.000 TL	**6 aylık:** 12 dolar	**6 aylık:** 15 dolar	**6 aylık:** 20 dolar

Abone bedelini Yapı Kredi Bankası Parmakkapı Şubesi, *ilgili hesaba yatırıyosunuz, soora dekontu bize fakslıyosunuz ve abonelik olayı başlıyo.*
TL Hesabı: 0108212-2 • Dolar Hesabı: 30004376-0

AYLIK YEREL SÜRELİ YAYINDIR

Akşamefası

DELİLER KOĞUŞUNDA FİKİR ALIŞVERİŞİ
Yaz-Çiz: Cengiz Üstün.
DÜVAP ŞÜVAP DÜBÜ DÜP
DÜBÜP DÜB ŞÜBÜB BÖYLE BÖYLE CAZI TÜRKİYE'DE SEVDİRİCEZ HA...DÜP DÜVAP
SEN OLMASAYDIN ŞİMDİYE KADAR ÇOKTAN DELİRMİŞTİM ŞUAYİP ABİ...
BEN BURDAYIM, RAHATÇA DELİREBİLİRSİN...
SEN OLMASAN DEDİM !..
KOSİNÜS, TANJANT FELAN DERKEN İŞTE BU NOKTAYA GELDİM...
NOKTA DERKEN, UZAY DÜZLEMİNDEKİ NOKTA Dİ Mİ?
HAH!.. İŞTE TAM O NOKTA!..
OTUZLU YILLARDA ÇEKİLMİŞ SİYAH-BEYAZ FOTOĞRAFLARDAKİ ADAMLARIN İFADELERİ HEP BÖYLE HA... BAK YAPIYORUM.. AHA! BÖYLE... DUYGULU GİBİ, BUHULU, KARAMBOL Bİ BAKIŞ HAKİM... BAK BÖÖLE. TIK!..
ULAN ÇOK GÜZEL YAPIYOSUN DA O FOTORAFIN KALİTESİNDEN KAYNAKLANIYO BENCE... 70'Lİ YILLARDA BASILMIŞ FOTORAFLARDA DA RENKLER DAHA Bİ CANLIDIR..
NE ZAMAN YANMIŞTI LAN BİZİM STÜDYO?..
82'DE!
82'DEN BERİ PIRIL PIRIL?!..
PAZARAA GİİDELİİM
BİR TAVUK AAALALIM
PAZARAA GİDİP, BİR TAVUK ALIP NAAAAPALIIM
HAPPIR HUPUUR HAPPIR HUPPUR...ABİ YETER ARTIK BEN SIKILDIM YA...
PAZARA GİDELİM!
BİR TAVUK AAALAALIM!.. UHO! UHO!
"DELİRMEDEN ÖNCE YAPILACAK ÜÇ ŞEY" ADLI KİTABIN YOK SATIYOMUŞ DİYE DUYDUM. TEBRİKLER...
DELİRMEDEN ÖNCE YAZMIŞTIM O KİTABIMI...
DELİSİN SEN!..
DELİYİZ!..
GÖMLEĞİN NERDE LAN?.
YIKAMAYA YİRDİM...
RAPORUMU YİYEREK YOK ETTİM. ARTIK RESMEN DELİ DEĞİLİM.. ŞLOPS!..
e=mc²
DELİRMEK ÖZGÜRCE... DELİRMEK OLABİLDİĞİNCE DELİRMEK HÜR VE TEK BİR KUŞ GİBİ...
BÖN DE HUNÜ İSTEYYOM BÖN DE HUNÜ İSTEYYOM...
DAHA HENÜZ O MERTEBEYE GELMEDİN ÇOCUUM ....
Finito.
NOT: LÜZEYİR yolda geliyor, gelecek sayı aramızda!..